

Data redazione: 08.10.2018

N.° Revisione : 02

**MIGLIORAMENTO DELLA SICUREZZA E DELLA SALUTE DEI LAVORATORI**  
Attuazione Direttive Europee - T.U.S.L. D.Lgs. 81/08 e s.m.i.

## I.S.I.S.S. "A. Magarotto"



ROMA 00166  
Vicolo CASAL LUMBROSO, 129  
C.F. 80223210586

**ATTIVITA' SCOLASTICA, MENSA E CONVITTO**

**Sede Legale** Vicolo CASAL LUMBROSO, 129 - ROMA 00166

**Datore di Lavoro** Dirigente Scolastico Prof.ssa ISABELLA PINTO

### DOCUMENTO di VALUTAZIONE dei RISCHI

(art. 17 comma 1 lettera A, artt. 28-29 Testo Unico D.Lgs. 81/08, e s.m.i. D.Lgs. 106/09 correttivo al Testo Unico e del Decreto interministeriale del 30 Novembre 2012)



**DATORE di LAVORO**  
Dirigente Scolastico  
Prof.ssa ISABELLA PINTO

Il presente documento, redatto ai sensi del **D.Lgs. n. 81/2008 e s.m.i.**, ha lo scopo di effettuare la valutazione globale e documentata di tutti i rischi per la salute e sicurezza dei lavoratori presenti nell'ambito dell'organizzazione in cui essi prestano la propria attività, finalizzata ad individuare le adeguate misure di prevenzione e di protezione e ad elaborare il programma delle misure atte a garantire il miglioramento nel tempo dei livelli di salute e sicurezza. E' stato elaborato e redatto dal Dott. Pietro D'Achille, in qualità di Consulente Esterno, in collaborazione con il Datore di Lavoro ed il Servizio di Prevenzione e Protezione.



**D.V.R.** ai sensi del D.Lgs. 81/08 e s.m.i.

## DESCRIZIONE GENERALE DELL'AZIENDA

DATI AZIENDALI	
Denominazione Sociale	I.S.I.S.S. "A. Magarotto"
C.F.	80223210586
Nominativo del Datore di lavoro	Dirigente Scolastico Prof.ssa ISABELLA PINTO
Attività Economica	ATTIVITA' SCOLASTICA, MENSA E CONVITTO
Codice ATECO	85.20.00 Istruzione primaria: scuole elementari 85.31.10 Istruzione secondaria di primo grado: scuole medie 85.31.20 Istruzione secondaria di secondo grado di formazione generale: licei
Indirizzo Sede Legale	Vicolo CASAL LUMBROSO, 129 - ROMA 00166
Recapiti	06. 121127720 e-mail <a href="mailto:rmis092007@istruzione.it">rmis092007@istruzione.it</a>
ORGANIGRAMMA DEL SERVIZIO DI PREVENZIONE E PROTEZIONE	
Nominativo R.S.P.P.	Dott. PIETRO D'ACHILLE
Nominativo R.L.S.	ANTONIOZZI RITA
Medico Competente	
Preposti	*VEDI ELENCO DELLE SINGOLE SEDI OPERATIVE
ADDETTI GESTIONE EMERGENZE : ANTINCENDIO - PRIMO SOCCORSO	
Nominativo Addetti Antincendio	*VEDI ELENCO DELLE SINGOLE SEDI OPERATIVE
Nominativo Addetti Primo Soccorso	*VEDI ELENCO DELLE SINGOLE SEDI OPERATIVE
NUMERI UTILI DI EMERGENZA	
POLIZIA	113
CARABINIERI	112
COMANDO DEI VIGILI URBANI	06. 67691
PRONTO SOCCORSO AMBULANZE	118
GUARDIA MEDICA	06. 49971
VIGILI DEL FUOCO VV. FF.	115
INAIL territoriale	06. 47821902
Dipartimento Prov.le del Lavoro - Servizio ISPETTORATO	06. 448711
ACQUEDOTTO	800 130335
ELENCO LUOGHI DI LAVORO - SEDI SCUOLE	
ROMA 00166	VICOLO CASAL LUMBROSO, 129
ROMA 00161	VIA NOMENTANA, 56
PADOVA 35136	Via CAVE, 180
TORINO 10127	Via MONTE CORNO, 34

## ORGANIGRAMMA AZIENDALE

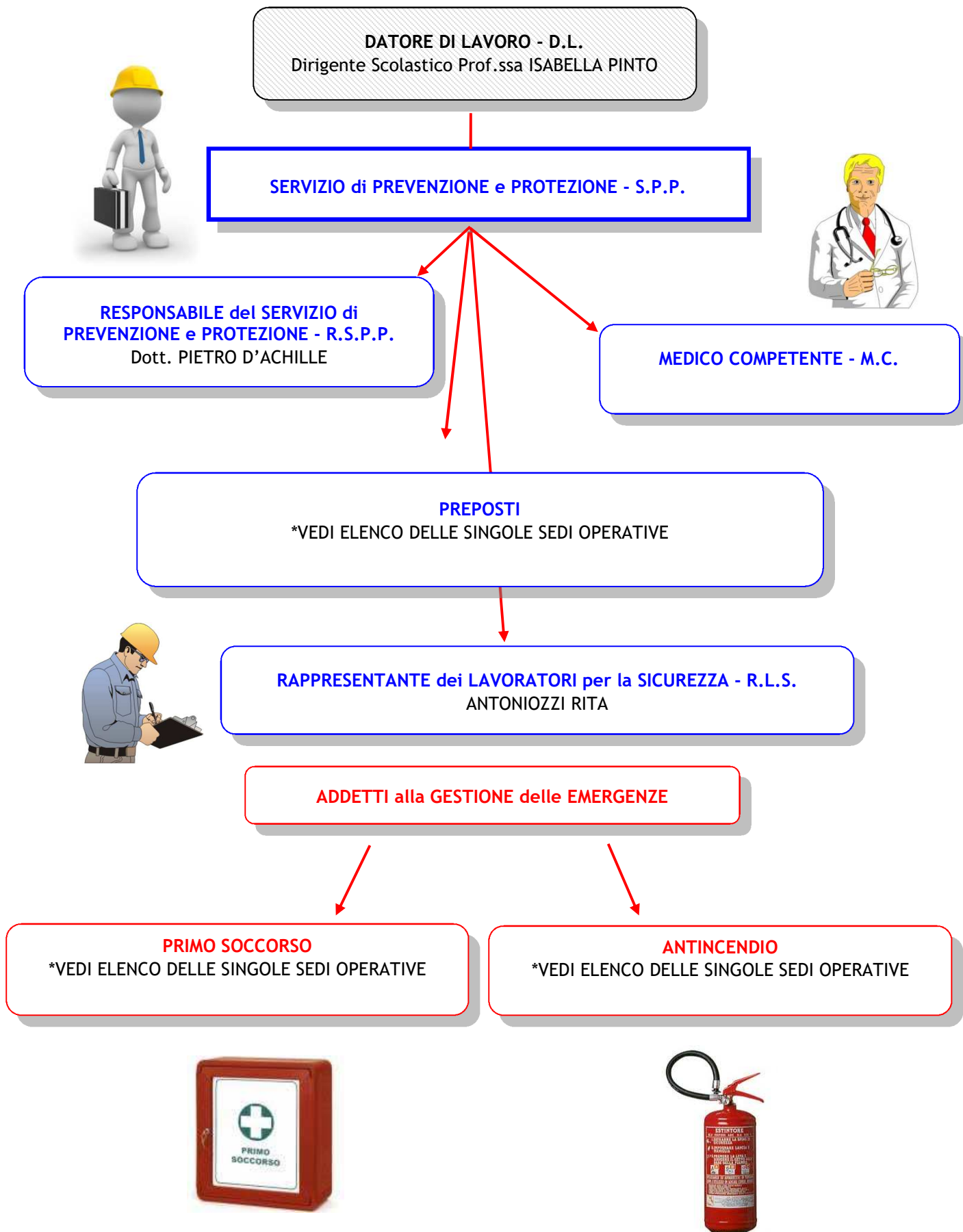

## ELENCO LUOGHI DI LAVORO

Indirizzo:	ROMA 00161 - Vicolo CASAL LUMBROSO, 129
Preposto:	
Antincendio:	
Primo Soccorso:	
Denominazione	SEDE CENTRALE, SCUOLA, MENSA E CONVITTO
Attività svolta nel sito	ATTIVITA' SCOLASTICA, MENSA E CONVITTO

### Contesto Ambientale :

- il sito si trova collocato in prossimità del G.R.A. della città di **Roma**, che presenta un **elevatissimo traffico veicolare**, si raccomanda sempre la massima prudenza nelle fasi di entrata ed uscita dall'edificio scolastico su **Vicolo di CASAL LUMBROSO**.

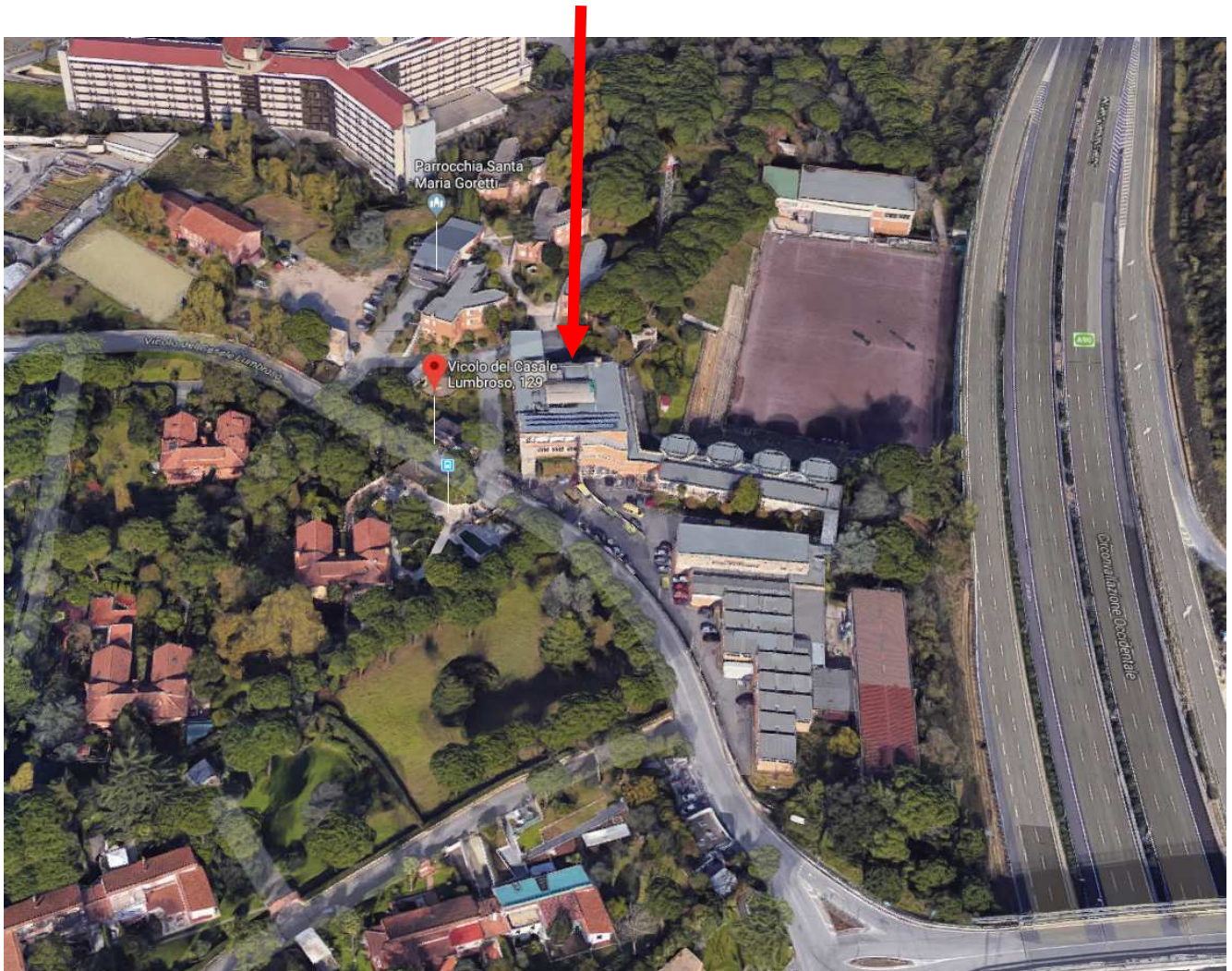

<b>Indirizzo:</b>	ROMA 00166 - Via NOMETANA, 56
<b>Preposto:</b>	
<b>Antincendio:</b>	
<b>Primo Soccorso:</b>	
<b>Denominazione</b>	SCUOLA INFANZIA - PRIMARIA "SILVESTRI"
<b>Attività svolta nel sito</b>	ATTIVITA' SCOLASTICA

### Contesto Ambientale :

→ il sito si trova collocato in pieno centro urbano della città di Roma, che presenta un **elevatissimo traffico veicolare e pedonale**, si raccomanda sempre la massima prudenza nelle fasi di entrata ed uscita dall'edificio scolastico su **Via NOMETANA**.

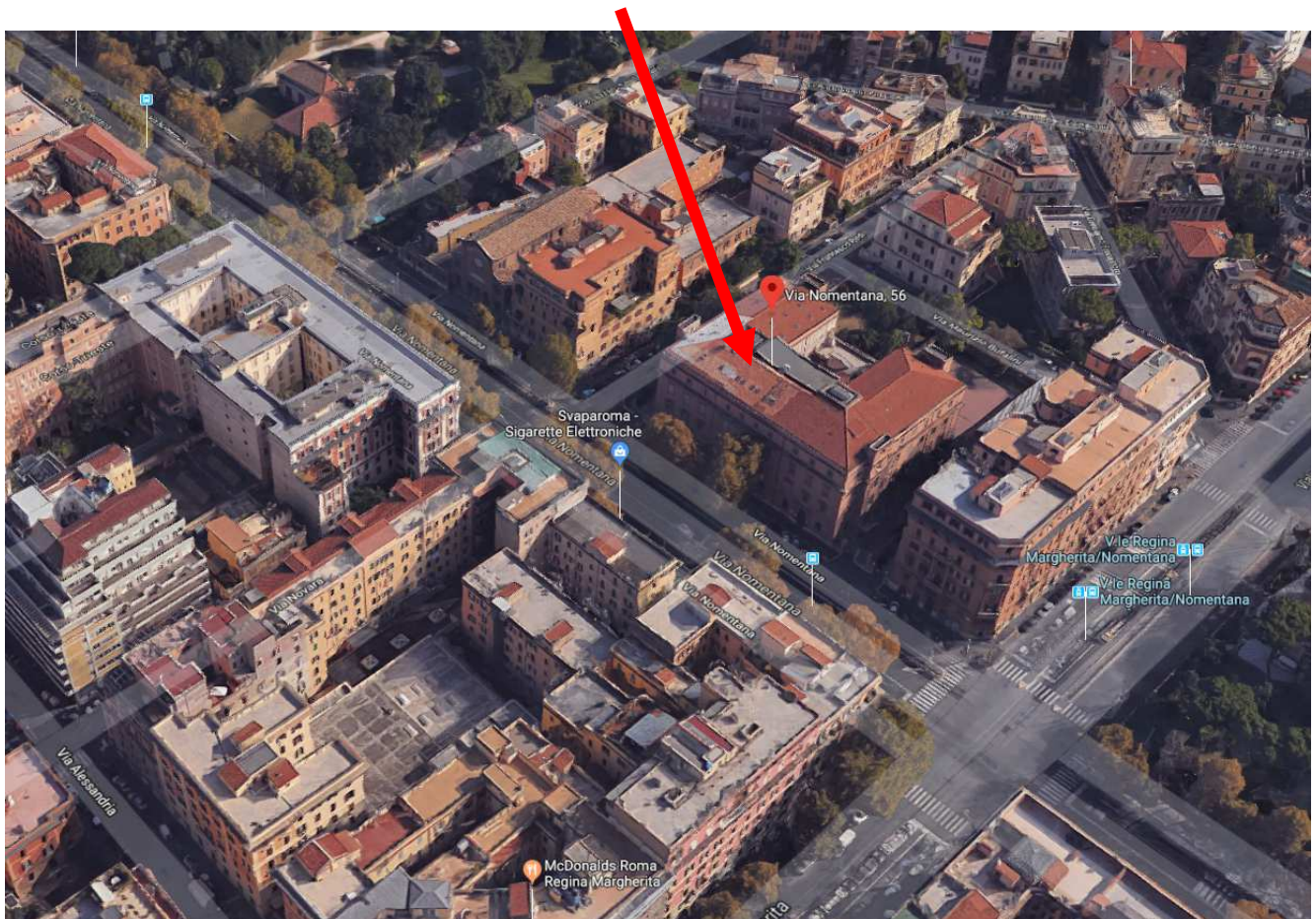

<b>Indirizzo:</b>	<b>PADOVA 35136 - Via CAVE, 180</b>
<b>Preposto:</b>	<b>Prof.ssa ARIANNA CACCARO</b>
<b>Antincendio:</b>	
<b>Primo Soccorso:</b>	
<b>Denominazione</b>	<b>I.T.C.G. PADOVA</b>
<b>Attività svolta nel sito</b>	<b>ATTIVITA' SCOLASTICA</b>

### Contesto Ambientale :

→ il sito si trova collocato in pieno centro urbano della città di **Padova**, che presenta un **elevato traffico veicolare e pedonale**, si raccomanda sempre la massima prudenza nelle fasi di entrata ed uscita dall'edificio scolastico su **Via CAVE**.



Indirizzo:	TORINO 10127 - Via MONTE CORNO, 34
Preposto:	Prof. EZIO GIAMPAPA
Antincendio:	
Primo Soccorso:	
Denominazione	I.P.S.I.A. TORINO
Attività svolta nel sito	ATTIVITA' SCOLASTICA

### Contesto Ambientale :

- il sito si trova collocato in pieno centro urbano della città di Torino, che presenta un **elevato traffico veicolare e pedonale**, si raccomanda sempre la massima prudenza nelle fasi di entrata ed uscita dall'edificio scolastico su **Via MONTE CORNO**.

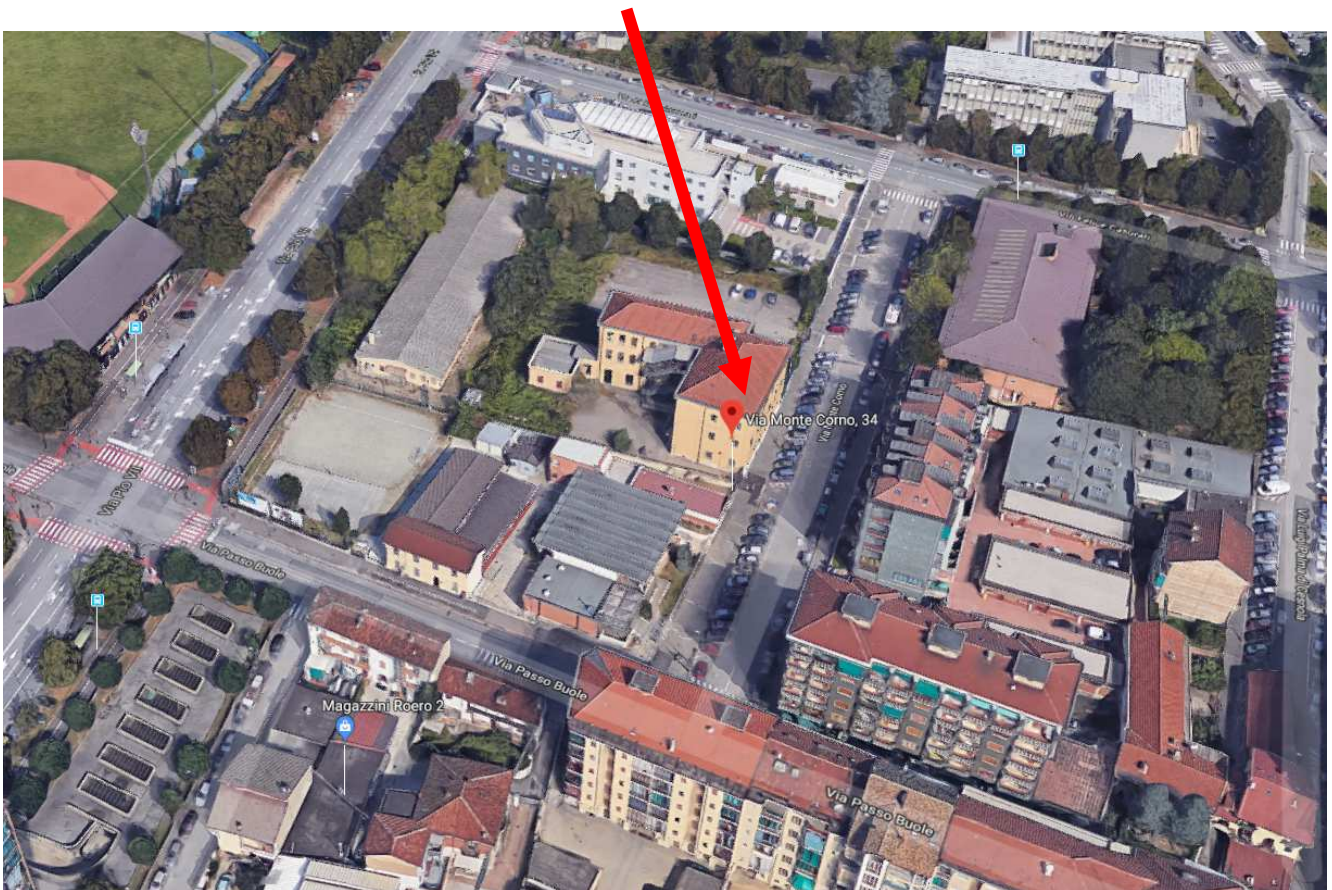

## RELAZIONE INTRODUTTIVA

### OBIETTIVI E SCOPI

Il presente documento, redatto ai sensi del **D. Lgs. 9 aprile 2008, n. 81 e s.m.i.**, ha lo scopo di effettuare la valutazione globale e documentata di tutti i rischi per la salute e sicurezza dei lavoratori e predisporre le adeguate misure di prevenzione e di protezione nonché di programmare le misure atte a garantire il miglioramento nel tempo dei livelli di salute e sicurezza.

### CONTENUTI

Ai sensi dell'art. 28 del D.Lgs. n. 81/08, il presente documento, redatto a conclusione della valutazione, contiene:

- una relazione circa la valutazione di tutti i rischi per la sicurezza e la salute a cui sono esposti i lavoratori;
- l'indicazione delle misure di prevenzione e di protezione attuate e dei dispositivi di protezione individuale adottati, a seguito della valutazione di cui all'articolo 17, comma 1, lettera a);
- il programma delle misure ritenute opportune per garantire il miglioramento nel tempo dei livelli di sicurezza;
- l'individuazione delle procedure per l'attuazione delle misure da realizzare, nonché dei ruoli dell'organizzazione aziendale che vi debbono provvedere, a cui devono essere assegnati unicamente soggetti in possesso di adeguate competenze e poteri;
- l'indicazione del nominativo del responsabile del servizio di prevenzione e protezione, del rappresentante dei lavoratori per la sicurezza o di quello territoriale e del medico competente che ha partecipato alla valutazione del rischio;
- l'individuazione delle mansioni che eventualmente espongono i lavoratori a rischi specifici che richiedono una riconosciuta capacità professionale, specifica esperienza, adeguata formazione e addestramento.

Il contenuto del documento rispetta le indicazioni previste dalle specifiche norme sulla valutazione dei rischi contenute nel D.Lgs. 81/08. In particolare, si è proceduto a:

- individuare i lavoratori così come definiti all'art. 2, comma 1, lettera a) del D. Lgs. 81/08;
- individuare le singole fasi lavorative a cui ciascun lavoratore può essere addetto;
- individuare i rischi a cui sono soggetti i lavoratori in funzione delle fasi lavorative a cui possono essere addetti e dei luoghi in cui svolgono le lavorazioni;
- analizzare e valutare i rischi a cui è esposto ogni singolo lavoratore;
- ricercare le metodologie operative, gli accorgimenti tecnici, le procedure di sistema che, una volta attuate, porterebbero ad ottenere un grado di sicurezza accettabile;
- analizzare e valutare i rischi residui comunque presenti anche dopo l'attuazione di quanto previsto per il raggiungimento di un grado di sicurezza accettabile;
- identificare eventuali D.P.I. necessari a garantire un grado di sicurezza accettabile.

Per la redazione del documento si è proceduto alla individuazione delle **ATTIVITA' LAVORATIVE** presenti nell'Unità Produttiva. Per ogni attività lavorativa sono state individuate le singole **FASI** a cui sono associate:

- macchine ed attrezzature impiegate;
- agenti chimici pericolosi;
- materie prime, scarto o altro.

Ad ogni singola fase sono stati attribuiti i rischi:

- derivanti dalla presenza dell'operatore nell'ambiente di lavoro;
- indotti sul lavoratore dall'ambiente esterno;
- conseguenti all'uso di macchine ed attrezzature;
- connessi con l'utilizzo di sostanze, miscele o materiali pericolosi per la salute.

Si procederà alla rielaborazione del documento in caso di variazioni nell'organizzazione aziendale ed ogni qualvolta l'implementazione del sistema di sicurezza aziendale, finalizzato ad un miglioramento continuo del grado di sicurezza, lo renda necessario.



## DEFINIZIONI RICORRENTI

**Pericolo:** proprietà o qualità intrinseca di un determinato fattore avente il potenziale di causare danni;

**Rischio:** probabilità di raggiungimento del livello potenziale di danno nelle condizioni di impiego o di esposizione ad un determinato fattore o agente oppure alla loro combinazione;

**Valutazione dei rischi:** valutazione globale e documentata di tutti i rischi per la salute e sicurezza dei lavoratori presenti nell'ambito dell'organizzazione, finalizzata ad individuare le adeguate misure di prevenzione e di protezione e ad elaborare il programma delle misure atte a garantire il miglioramento nel tempo dei livelli di salute e sicurezza;

**Lavoratore:** persona che, indipendentemente dalla tipologia contrattuale, svolge un'attività lavorativa nell'ambito dell'organizzazione di un datore di lavoro pubblico o privato, con o senza retribuzione, anche al solo fine di apprendere un mestiere, un'arte o una professione, esclusi gli addetti ai servizi domestici e familiari.

**Datore di lavoro:** il soggetto titolare del rapporto di lavoro con il lavoratore o, comunque, il soggetto che, secondo il tipo e l'assetto dell'organizzazione nel cui ambito il lavoratore presta la propria attività, ha la responsabilità dell'organizzazione stessa o dell'unità produttiva in quanto esercita i poteri decisionali e di spesa. Nelle pubbliche amministrazioni di cui all'articolo 1, comma 2, del decreto legislativo 30 marzo 2001, n. 165, per datore di lavoro si intende il dirigente al quale spettano i poteri di gestione, ovvero il funzionario non avente qualifica dirigenziale, nei soli casi in cui quest'ultimo sia preposto ad un ufficio avente autonomia gestionale, individuato dall'organo di vertice delle singole amministrazioni tenendo conto dell'ubicazione e dell'ambito funzionale degli uffici nei quali viene svolta l'attività, e dotato di autonomi poteri decisionali e di spesa. In caso di omessa individuazione, o di individuazione non conforme ai criteri sopra indicati, il datore di lavoro coincide con l'organo di vertice medesimo;

**Azienda:** il complesso della struttura organizzata dal datore di lavoro pubblico o privato;

**Unità produttiva:** stabilimento o struttura finalizzati alla produzione di beni o all'erogazione di servizi, dotati di autonomia finanziaria e tecnico funzionale;

**Dirigente:** persona che, in ragione delle competenze professionali e di poteri gerarchici e funzionali adeguati alla natura dell'incarico conferitogli, attua le direttive del datore di lavoro organizzando l'attività lavorativa e vigilando su di essa;

**Preposto:** persona che, in ragione delle competenze professionali e nei limiti di poteri gerarchici e funzionali adeguati alla natura dell'incarico conferitogli, sovrintende alla attività lavorativa e garantisce l'attuazione delle direttive ricevute, controllandone la corretta esecuzione da parte dei lavoratori ed esercitando un funzionale potere di iniziativa;

**Responsabile del Servizio di Prevenzione e Protezione:** persona in possesso delle capacità e dei requisiti professionali di cui all'articolo 32 del D.Lgs. 81/08 designata dal datore di lavoro, a cui risponde, per coordinare il servizio di prevenzione e protezione dai rischi;

**Servizio di prevenzione e protezione dei rischi:** insieme delle persone, sistemi e mezzi esterni o interni all'azienda finalizzati all'attività di prevenzione e protezione dai rischi professionali per i lavoratori;

**Addetto al servizio di prevenzione e protezione:** persona in possesso delle capacità e dei requisiti professionali di cui all'articolo 32 del D.Lgs. 81/08, facente parte del servizio di prevenzione e protezione dei rischi.

**Medico competente:** medico in possesso di uno dei titoli e dei requisiti formativi e professionali di cui all'articolo 38 del D.Lgs. 81/08, che collabora, secondo quanto previsto all'articolo 29, comma 1, dello stesso D.Lgs., con il datore di lavoro ai fini della valutazione dei rischi ed è nominato dallo stesso per effettuare la sorveglianza sanitaria e per tutti gli altri compiti di cui al presente decreto; i requisiti formativi e professionali del medico competente sono quelli indicati all' *art. 38 del D.Lgs. 81/08*.

**Rappresentante dei lavoratori per la sicurezza:** persona eletta o designata per rappresentare i lavoratori per quanto concerne gli aspetti della salute e della sicurezza durante il lavoro.

**Sorveglianza sanitaria:** insieme degli atti medici, finalizzati alla tutela dello stato di salute e sicurezza dei lavoratori, in relazione all'ambiente di lavoro, ai fattori di rischio professionali e alle modalità di svolgimento dell'attività lavorativa.

**Prevenzione:** il complesso delle disposizioni o misure necessarie anche secondo la particolarità del lavoro, l'esperienza e la tecnica, per evitare o diminuire i rischi professionali nel rispetto della salute della popolazione e dell'integrità dell'ambiente esterno.

**Agente:** agente chimico, fisico o biologico, presente durante il lavoro e potenzialmente dannoso per la salute.

**Norma tecnica:** specifica tecnica, approvata e pubblicata da un'organizzazione internazionale, da un organismo europeo o da un organismo nazionale di normalizzazione, la cui osservanza non sia obbligatoria.

**Buone prassi:** soluzioni organizzative o procedurali coerenti con la normativa vigente e con le norme di buona tecnica, adottate volontariamente e finalizzate a promuovere la salute e sicurezza sui luoghi di lavoro attraverso la riduzione dei rischi e il miglioramento delle condizioni di lavoro, elaborate e raccolte dalle regioni, dall'Istituto nazionale per l'assicurazione contro gli infortuni sul lavoro (INAIL) e dagli organismi paritetici di cui all'articolo 51 del D.Lgs. 81/08, validate dalla Commissione consultiva permanente di cui all'articolo 6 del D.Lgs. 81/08 che provvede a assicurarne la più ampia diffusione.

**Linee Guida:** atti di indirizzo e coordinamento per l'applicazione della normativa in materia di salute e sicurezza predisposti dai ministeri, dalle regioni e dall'INAIL e approvati in sede di Conferenza permanente per i rapporti tra lo Stato, le regioni e le province autonome di Trento e di Bolzano.

**Informazione:** complesso delle attività dirette a fornire conoscenze utili alla identificazione, alla riduzione e alla gestione dei rischi in ambiente di lavoro.

**Formazione:** processo educativo attraverso il quale trasferire ai lavoratori ed agli altri soggetti del sistema di prevenzione e protezione aziendale conoscenze e procedure utili alla acquisizione di competenze per lo svolgimento in sicurezza dei rispettivi compiti in azienda e alla identificazione, alla riduzione e alla gestione dei rischi.

**Addestramento:** complesso delle attività dirette a fare apprendere ai lavoratori l'uso corretto di attrezzature, macchine, impianti, sostanze, dispositivi, anche di protezione individuale, e le procedure di lavoro.

**Modello di organizzazione e di gestione:** modello organizzativo e gestionale per la definizione e l'attuazione di una politica aziendale per la salute e sicurezza, ai sensi dell'articolo 6, comma 1, lettera a), del decreto legislativo 8 giugno 2001, n. 231, idoneo a prevenire i reati di cui agli articoli 589 e 590, comma 3, del codice penale, commessi con violazione delle norme antinfortunistiche e sulla tutela della salute sul lavoro.

**Organismi paritetici:** organismi costituiti ad iniziativa di una o più associazioni dei datori e dei prestatori di lavoro comparativamente più rappresentative sul piano nazionale, quali sedi privilegiate per: la programmazione di attività formative e l'elaborazione e la raccolta di buone prassi a fini prevenzionistici; lo sviluppo di azioni inerenti la salute e sicurezza sul lavoro; la l'assistenza alle imprese finalizzata all'attuazione degli adempimenti in materia; ogni altra attività o funzione assegnata loro dalla legge o dai contratti collettivi di riferimento.

**Responsabilità sociale delle Imprese:** integrazione volontaria delle preoccupazioni sociali ed ecologiche delle aziende e organizzazioni nelle loro attività commerciali e nei loro rapporti con le parti interessate.

**Libretto formativo del cittadino:** libretto personale del lavoratore definito, ai sensi dell'accordo Stato-regioni del 18 febbraio 2000, di concerto tra il Ministero del lavoro e delle politiche sociali e il Ministero dell'istruzione, dell'università e della ricerca, previa intesa con la Conferenza unificata Stato-regioni e sentite le parti sociali, in cui vengono registrate le competenze acquisite durante la formazione in apprendistato, la formazione in contratto di inserimento, la formazione specialistica e la formazione continua svolta durante l'arco della vita lavorativa ed effettuata da soggetti accreditati dalle regioni, nonché le competenze acquisite in modo non formale e informale secondo gli indirizzi della Unione europea in materia di apprendimento permanente, purché riconosciute e certificate.

## MISURE GENERALI DI TUTELA ED EMERGENZE

### MISURE GENERALI DI TUTELA

Sono state osservate tutte le misure generali di tutela della salute e della sicurezza dei lavoratori, come definite all' *art. 15 del D.Lgs. 81/08*, e precisamente:

- E' stata effettuata la valutazione di tutti i rischi per la salute e la sicurezza, così come descritta nel presente DVR.
- Si è provveduto all'eliminazione dei rischi e, ove ciò non è risultato possibile, alla loro riduzione al minimo in relazione alle conoscenze acquisite in base al progresso tecnico.
- Sono stati rispettati i principi ergonomici nell'organizzazione del lavoro, nella concezione dei posti di lavoro, nella scelta delle attrezzature e nella definizione dei metodi di lavoro e produzione, in particolare al fine di ridurre gli effetti sulla salute del lavoro monotono e di quello ripetitivo.
- E' stata prevista la sostituzione di ciò che è pericoloso con ciò che non lo è, o è meno pericoloso.
- E' stato limitato al minimo il numero dei lavoratori che sono, o che possono essere, esposti a rischio.
- E' stato previsto un utilizzo limitato degli agenti chimici, fisici e biologici sui luoghi di lavoro.
- E' stata data la priorità alle misure di protezione collettiva rispetto alle misure di protezione individuale.
- E' stato previsto il controllo sanitario dei lavoratori.
- Si provvederà all'allontanamento del lavoratore dall'esposizione al rischio per motivi sanitari inerenti la sua persona, adibendolo, ove possibile, ad altra mansione.
- E' effettuata l'adeguata informazione e formazione per i lavoratori, per dirigenti, i preposti e per i rappresentanti dei lavoratori per la sicurezza.
- E' prevista la partecipazione e la consultazione dei lavoratori e dei rappresentanti dei lavoratori per la sicurezza.
- E' effettuata un'attenta programmazione delle misure ritenute opportune per garantire il miglioramento nel tempo dei livelli di sicurezza, anche attraverso l'adozione di codici di condotta e di buone prassi.
- Sono state dettagliate le misure di emergenza da attuare in caso di primo soccorso, di lotta antincendio, di evacuazione dei lavoratori e di pericolo grave e immediato, compreso l'uso di segnali di avvertimento e di sicurezza.
- E' stata programmata la regolare manutenzione di ambienti, attrezzature, impianti, con particolare riguardo ai dispositivi di sicurezza in conformità alla indicazione dei fabbricanti.

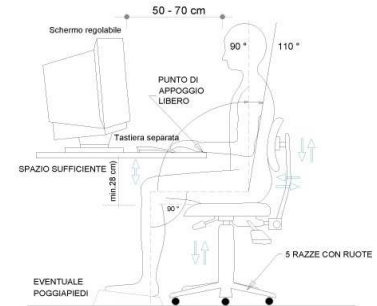

Le misure relative alla sicurezza, all'igiene ed alla salute durante il lavoro non comporteranno mai oneri finanziari per i lavoratori.

### PROCEDURE D'EMERGENZA COMPITI E PROCEDURE GENERALI

Come previsto dall'*art. 43, comma 1, del D.Lgs. 81/08*, sono stati organizzati i necessari rapporti con i servizi pubblici competenti in materia di primo soccorso, salvataggio, lotta antincendio e gestione dell'emergenza. Sono stati, infatti, designati preventivamente i lavoratori incaricati dell'attuazione delle misure di prevenzione incendi e lotta antincendio, di evacuazione dei luoghi di lavoro in caso di pericolo grave e immediato, di salvataggio, di primo soccorso e, comunque, di gestione dell'emergenza.

Sono stati informati tutti i lavoratori che possono essere esposti a un pericolo grave ed immediato circa le misure predisposte e i comportamenti da adottare.

Sono stati programmati gli interventi, presi i provvedimenti e date le istruzioni affinché i lavoratori, in caso di pericolo grave e immediato che non può essere evitato, possano cessare la loro attività, o mettersi al sicuro, abbandonando immediatamente il luogo di lavoro.

Sono stati adottati i provvedimenti necessari affinché qualsiasi lavoratore, in caso di pericolo grave ed immediato per la propria sicurezza o per quella di altre persone e nell'impossibilità di contattare il competente superiore gerarchico, possa prendere le misure adeguate per evitare le conseguenze di tale pericolo, tenendo conto delle sue conoscenze e dei mezzi tecnici disponibili.

Ai fini delle designazioni si è tenuto conto delle dimensioni dell'azienda e dei rischi specifici dell'azienda o della unità produttiva secondo i criteri previsti nei decreti di cui all'*articolo 46 del D.Lgs. 81/08*.

In azienda sono sempre presenti gli addetti al pronto soccorso, alla prevenzione incendi ed alla evacuazione. In azienda è esposta una tabella ben visibile riportante almeno i seguenti numeri telefonici:

- Vigili del Fuoco
- Pronto soccorso
- Vigili Urbani
- Carabinieri
- Polizia



In situazione di emergenza (incendio, infortunio, calamità) il lavoratore dovrà chiamare l'addetto all'emergenza che si attiverà secondo le indicazioni sotto riportate. Solo in assenza dell'addetto all'emergenza, il lavoratore potrà attivare la procedura sotto elencata.

## CHIAMATA SOCCORSI ESTERNI

### In caso d'incendio

- Chiamare i VIGILI DEL FUOCO componendo il numero telefonico 115.
- Rispondere con calma alle domande dell'operatore dei vigili del fuoco che richiederà: **indirizzo e telefono dell'azienda, informazioni sull'incendio.**
- Non interrompere la comunicazione finché non lo decide l'operatore.
- Attendere i soccorsi esterni al di fuori dell'azienda.

### In caso d'infortunio o malore

- Chiamare il SOCCORSO PUBBLICO componendo il numero telefonico 118.
- Rispondere con calma alle domande dell'operatore che richiederà: **cognome e nome, indirizzo, n. telefonico ed eventuale percorso per arrivarci, tipo di incidente: descrizione sintetica della situazione, numero dei feriti, ecc.**
- Conclusa la telefonata, lasciare libero il telefono: potrebbe essere necessario richiamarvi.

### REGOLE COMPORTAMENTALI

- Seguire i consigli dell'operatore della Centrale Operativa 118.
- Osservare bene quanto sta accadendo per poterlo riferire.
- Prestare attenzione ad eventuali fonti di pericolo (rischio di incendio, ecc.).
- Incoraggiare e rassicurare il paziente.
- Inviare, se del caso, una persona ad attendere l'ambulanza in un luogo facilmente individuabile.
- Assicurarci che il percorso per l'accesso della lettiga sia libero da ostacoli.

## PRESIDI DI PRIMO SOCCORSO

In azienda, così come previsto dall' art.45, commi 1 e 2 del D.Lgs. 81/08, sono presenti i presidi sanitari indispensabili per prestare le prime cure ai lavoratori feriti o colpiti da malore improvviso. Detti presidi sono contenuti in una Cassetta di Pronto Soccorso.

### CONTENUTO MINIMO DEL PACCHETTO DI MEDICAZIONE

- Guanti sterili monouso (2 paia).
- Flacone di soluzione cutanea di iodopovidone al 10% di iodio da 125 ml (1).
- Flacone di soluzione fisiologica (sodio cloruro 0,9%) da 250 ml (1).
- Compresse di garza sterile 18 x 40 in buste singole (1).
- Compresse di garza sterile 10 x 10 in buste singole (3).
- Pinzette da medicazione sterili monouso (1).
- Confezione di cotone idrofilo (1).
- Confezione di cerotti di varie misure pronti all'uso (1).
- Rotolo di cerotto alto cm 2,5 (1).
- Rotolo di benda orlata alta cm 10 (1).
- Un paio di forbici (1).
- Un laccio emostatico (1).
- Confezione di ghiaccio pronto uso (1).
- Sacchetti monouso per la raccolta di rifiuti sanitari (1).
- Istruzioni sul modo di usare i presidi suddetti e di prestare i primi soccorsi in attesa del servizio di emergenza.



## REQUISITI ATTREZZATURE DI LAVORO

Come indicato all' art. 69 del D.Lgs. 81/08, si intende per **attrezzatura di lavoro** qualsiasi macchina, apparecchio, utensile o impianto destinato ad essere usato durante il lavoro, mentre si intende per **uso di un'attrezzatura di lavoro** qualsiasi operazione lavorativa connessa ad una attrezzatura di lavoro, quale la messa in servizio o fuori servizio, l'impiego, il trasporto, la riparazione, la trasformazione, la manutenzione, la pulizia, il montaggio, lo smontaggio

Qualsiasi zona all'interno ovvero in prossimità di una attrezzatura di lavoro nella quale la presenza di un lavoratore costituisce un rischio per la salute o la sicurezza dello stesso viene definita **zona pericolosa** e qualsiasi lavoratore che si trovi interamente o in parte in una zona pericolosa viene definito quale lavoratore esposto.



Come indicato all' art. 70 del D.Lgs. 81/08, le attrezzature di lavoro messe a disposizione dei lavoratori devono essere conformi alle specifiche disposizioni legislative e regolamentari di recepimento delle direttive comunitarie di prodotto. Per le attrezzature di lavoro costruite in assenza di disposizioni legislative e regolamentari o messe a disposizione dei lavoratori antecedentemente all'emanazione di norme legislative e regolamentari di recepimento delle direttive comunitarie di prodotto viene controllata la conformità ai requisiti generali di sicurezza riportati nell' allegato V del D.Lgs. 81/08.

All'atto della scelta delle nuove attrezzature di lavoro, come indicato all' art. 71, comma 2, del D.Lgs. 81/08, il datore di lavoro prenderà in considerazione:

- le condizioni e le caratteristiche specifiche del lavoro da svolgere;
- i rischi presenti nell'ambiente di lavoro;
- i rischi derivanti dall'impiego delle attrezzature stesse;
- i rischi derivanti da interferenze con le altre attrezzature già in uso.

Al fine di **ridurre al minimo i rischi connessi all'uso delle attrezzature** di lavoro e per impedire che dette attrezzature possano essere utilizzate per operazioni e secondo condizioni per le quali non sono adatte, verranno adottate adeguate misure tecniche ed organizzative e verranno rispettate tutte quelle riportate nell'*allegato VI del D.Lgs. 81/08*.

Tutte le attrezzature di lavoro sono:

- installate correttamente;
- sottoposte ad idonea manutenzione al fine di garantire nel tempo la permanenza dei requisiti di sicurezza;
- corredate, ove necessario, da apposite istruzioni d'uso e libretto di manutenzione;
- assoggettate alle misure di aggiornamento dei requisiti minimi di sicurezza eventualmente stabilite con specifico provvedimento regolamentare o in relazione al grado di evoluzione della tecnica della prevenzione e della protezione.

### INFORMAZIONE E FORMAZIONE

Per ogni attrezzatura di lavoro messa a disposizione, i lavoratori incaricati dell'uso dispongono di ogni necessaria informazione e istruzione e ricevono una formazione adeguata in rapporto alla sicurezza relativamente:

- alle condizioni di impiego delle attrezzature;
- alle situazioni anormali prevedibili.

Per le attrezzature che richiedono, in relazione ai loro rischi, conoscenze e responsabilità particolari viene impartita una formazione adeguata e specifica, tale da consentirne l'utilizzo delle attrezzature in modo idoneo e sicuro, anche in relazione ai rischi che possano essere causati ad altre persone.

## DISPOSITIVI DI PROTEZIONE INDIVIDUALE (D.P.I.)

Come indicato all' *art. 74 del D.Lgs. 81/08*, si intende per **Dispositivo di Protezione Individuale**, di seguito denominato **DPI**, qualsiasi attrezzatura destinata ad essere indossata e tenuta dal lavoratore allo scopo di proteggerlo contro uno o più rischi suscettibili di minacciarne la sicurezza o la salute durante il lavoro, nonché ogni complemento o accessorio destinato a tale scopo.

Ne è stato previsto l'impiego obbligatorio dei DPI quando i rischi non possono essere evitati o sufficientemente ridotti da misure tecniche di prevenzione, da mezzi di protezione collettiva, da misure, metodi o procedimenti di riorganizzazione del lavoro.

I DPI utilizzati sono conformi alle norme di riferimento, adeguati ai rischi da prevenire, senza comportare di per sé un rischio maggiore, adeguati alle condizioni esistenti sul luogo di lavoro.

In caso di rischi multipli che richiedono l'uso simultaneo di più DPI, come indicati nelle schede di sicurezza riportate nel seguito, questi devono essere tra loro compatibili e tali da mantenere, anche nell'uso simultaneo, la propria efficacia nei confronti del rischio e dei rischi corrispondenti.

Ai fini della scelta dei DPI, il datore di lavoro:

- ha effettuato l'analisi e la valutazione dei rischi che non possono essere evitati con altri mezzi;
- ha individuato le caratteristiche dei DPI necessarie affinché questi siano adeguati ai rischi stessi, tenendo conto delle eventuali ulteriori fonti di rischio rappresentate dagli stessi DPI;
- ha valutato, sulla base delle informazioni e delle norme d'uso fornite dal fabbricante a corredo dei DPI, le caratteristiche dei DPI disponibili sul mercato e le ha raffrontate con le caratteristiche individuate nella scelta degli stessi;
- provvederà ad aggiornare la scelta ogni qualvolta intervenga una variazione significativa negli elementi di valutazione.

E' cura del Datore di lavoro:

- mantenere in efficienza i DPI e assicurarne le condizioni d'igiene, mediante la manutenzione, le riparazioni e le sostituzioni necessarie e secondo le eventuali indicazioni fornite dal fabbricante;
- provvedere a che i DPI siano utilizzati soltanto per gli usi previsti, salvo casi specifici ed eccezionali, conformemente alle informazioni del fabbricante;
- fornire istruzioni dettagliate, ma comprensibili per i lavoratori;
- destinare ogni DPI ad un uso personale e, qualora le circostanze richiedano l'uso di uno stesso DPI da parte di più persone, prendere misure adeguate affinché tale uso non ponga alcun problema sanitario e igienico ai vari utilizzatori;
- stabilire le procedure aziendali da seguire, al termine dell'utilizzo, per la riconsegna e il deposito dei DPI;
- assicurare una formazione adeguata e organizzare uno specifico addestramento circa l'uso corretto e l'utilizzo pratico dei DPI.

## AGENTI CHIMICI

Ai sensi dell'art. 222 del D.Lgs. 81/08 e s.m.i. si intende per:

**a. agenti chimici:** tutti gli elementi o composti chimici, sia da soli sia nei loro miscugli, allo stato naturale o ottenuti, utilizzati o smaltiti, compreso lo smaltimento come rifiuti, mediante qualsiasi attività lavorativa, siano essi prodotti intenzionalmente o no e siano immessi o no sul mercato;

**b. agenti chimici pericolosi:**

1. agenti chimici che soddisfano i criteri di classificazione come pericolosi in una delle classi di pericolo fisico o di pericolo per la salute di cui al regolamento (CE) n. 1272/2008 del Parlamento europeo e del Consiglio, indipendentemente dal fatto che tali agenti chimici siano classificati nell'ambito di tale regolamento;
2. agenti chimici che, pur non essendo classificabili come pericolosi, comportano un rischio per la sicurezza e la salute dei lavoratori a causa di loro proprietà chimico-fisiche, chimiche o tossicologiche e del modo in cui sono utilizzati o presenti sul luogo di lavoro, compresi gli agenti chimici cui è stato assegnato un valore limite di esposizione professionale di cui all'Allegato XXXVIII del D.Lgs. 81/08.

## VALUTAZIONE DEL RISCHIO CHIMICO

Nella valutazione dei rischi, il datore di lavoro ha determinato la presenza di agenti chimici pericolosi sul luogo di lavoro prendendo in considerazione in particolare:

- *le proprietà pericolose e le informazioni sulla salute e sicurezza comunicate dal responsabile dell'immissione sul mercato tramite la relativa scheda di sicurezza;*
- *le circostanze in cui viene svolto il lavoro in presenza di tali agenti, tenuto conto della quantità delle sostanze e dei miscele che li contengono o li possono generare;*
- *gli effetti delle misure preventive e protettive adottate o da adottare;*
- *le conclusioni tratte da eventuali azioni di sorveglianza sanitaria già intraprese.*

## ATTIVITA' INTERESSATE

Risultano interessate tutte le attività lavorative nelle quali sono utilizzati agenti chimici, o se ne prevede l'utilizzo, in ogni tipo di procedimento, compresi la produzione, la manipolazione, l'immagazzinamento, il trasporto o l'eliminazione e il trattamento dei rifiuti, o che risultino da tale attività lavorativa.

### Prima dell'attività

- prima dell'impiego della specifica sostanza occorre consultare l'etichetta e le istruzioni d'uso;
- tutte le lavorazioni devono essere precedute da una valutazione tesa ad evitare l'impiego di sostanze chimiche nocive e a sostituire ciò che è nocivo con ciò che non lo è o lo è meno;
- la quantità dell'agente chimico da impiegare deve essere ridotta al minimo richiesto dalla lavorazione;
- tutti i lavoratori addetti o comunque presenti devono essere adeguatamente informati e formati sulle modalità di deposito e di impiego di tali agenti, sui rischi per la salute connessi, sulle attività di prevenzione da porre in essere e sulle procedure anche di pronto soccorso da adottare in caso di emergenza.

### Durante l'attività

- è fatto assoluto divieto di fumare, mangiare o bere sul posto di lavoro;
- è indispensabile indossare l'equipaggiamento idoneo (guanti, calzature, maschere per la protezione delle vie respiratorie, tute etc.) da adottarsi in funzioni degli specifici agenti chimici presenti.

### Dopo l'attività

- tutti gli esposti devono seguire una scrupolosa igiene personale che deve comprendere anche il lavaggio delle mani, dei guanti, delle calzature e degli altri indumenti indossati;
- deve essere prestata una particolare attenzione alle modalità di smaltimento degli eventuali residui della lavorazione (es. contenitori usati).

## PRONTO SOCCORSO E MISURE DI EMERGENZA

Al verificarsi di situazioni di allergie, intossicazioni e affezioni riconducibili all'utilizzo di agenti chimici è necessario condurre l'interessato al più vicino centro di Pronto Soccorso.

## SORVEGLIANZA SANITARIA

Sono sottoposti a sorveglianza sanitaria, previo parere del medico competente, tutti i soggetti che utilizzano o che si possono trovare a contatto con agenti chimici considerati pericolosi in conformità alle indicazioni contenute nell'etichetta delle sostanze impiegate.



## LAVORATRICI IN STATO DI GRAVIDANZA

D.Lgs. 26 marzo 2001, n° 151

La tutela della salute lavoratrici madri attraverso l'eliminazione o riduzione dell'esposizione a fattori di rischio professionali per le gravide, per l'embrione ed il feto, con particolare attenzione a fattori di rischio abortigeni, mutageni e teratogeni, comporta la valutazione dei rischi per la sicurezza e la salute delle lavoratrici gestanti, puerpere o in periodo di allattamento fino a sette mesi dopo il parto, per le lavoratrici addette alle lavorazioni.

A seguito della suddetta valutazione, sono individuate le seguenti misure di prevenzione e protezione di ordine generale da adottare:

- sono modificati i ritmi lavorativi, in modo che essi non siano eccessivi e che non comportino una posizione particolarmente affaticante.
- Se richiesto dal medico competente, o se obbligatorio per legge a causa di rischi specifici, si predispongono che la lavoratrice venga adibita, in via provvisoria, ad altra mansione.

Le lavoratrici addette alle rispettive mansioni ed il rappresentante per la sicurezza sono informati sui risultati della valutazione e sulle conseguenti misure adottate.

Nota: L'art.12, comma 1, del D.lgs. 151/2001 ha introdotto la facoltà, per le lavoratrici dipendenti di datori di lavoro pubblici o privati, di utilizzare in forma flessibile il periodo dell'interdizione obbligatoria dal lavoro di cui all'art.4 della Legge 1204/71 (due mesi prima del parto e tre mesi dopo il parto), posticipando un mese dell'astensione prima del parto al periodo successivo al parto.

Per poter avvalersi di tale facoltà, la lavoratrice gestante dovrà presentare apposita domanda al datore di lavoro e all'ente erogatore dell'indennità di maternità (INPS), corredata da certificazione del medico ostetrico-ginecologo del SSN o con esso convenzionato la quale esprima una valutazione, sulla base delle informazioni fornite dalla lavoratrice sull'attività svolta, circa la compatibilità delle mansioni e relative modalità svolgimento ai fini della tutela della salute della gestante e del nascituro e, qualora la lavoratrice sia adibita a mansione comportante l'obbligo di sorveglianza sanitaria, un certificato del Medico Competente attestante l'assenza di rischi per lo stato di gestazione.

Di, seguito la procedura adottata per la tutela delle lavoratrici madri.

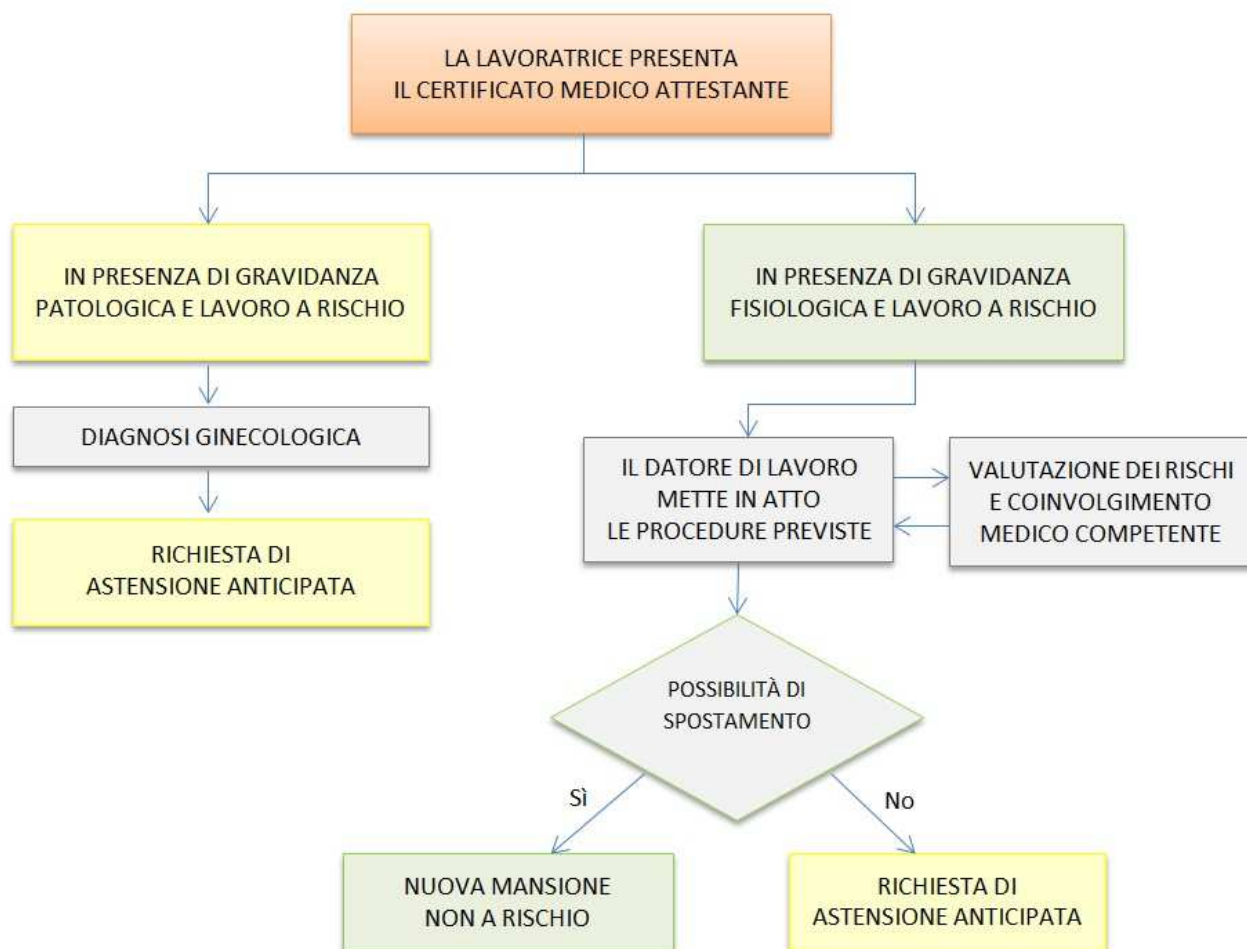

Di seguito, viene riportato, anche a titolo informativo per le lavoratrici madri e per i soggetti interessati, l'elenco dei principali pericoli per le lavoratrici stesse, con l'indicazione delle principali conseguenze e dei divieti derivanti dalla vigente normativa in materia.

### ERGONOMIA

PERICOLO	CONSEGUENZE	DIVIETI
<b>ATTIVITÀ' IN POSTURA ERETTA PROLUNGATA</b>	Mutamenti fisiologici in corso di gravidanza (maggior volume sanguigno e aumento delle pulsazioni cardiache, dilatazione generale dei vasi sanguigni e possibile compressione delle vene addominali o pelviche) favoriscono la congestione periferica durante la postura eretta. La compressione delle vene può ridurre il ritorno venoso con conseguente accelerazione compensativa del battito cardiaco materno e il manifestarsi di contrazioni uterine. Se la compensazione è insufficiente ne possono derivare vertigini e perdita di coscienza. Periodi prolungati in piedi durante la giornata lavorativa determinano per le donne un maggior rischio di parto prematuro.	<b>D.Lgs.151/01 allegato A, lett. G</b> (i lavori che comportano una stazione in piedi per più di metà dell'orario lavorativo)  <b>DIVIETO IN GRAVIDANZA</b> <i>durante la gestazione e fino al termine del periodo di interdizione dal lavoro</i>
<b>POSTURE INCONGRUE</b>	E' potenzialmente pericoloso lavorare in posti di lavoro ristretti o in postazioni non sufficientemente adattabili per tenere conto del crescente volume addominale, in particolare nelle ultime fasi della gravidanza. Ciò può determinare stiramenti o strappi muscolari. La destrezza, l'agilità, il coordinamento, la velocità dei movimenti e l'equilibrio possono essere anch'essi limitati e ne può derivare un rischio accresciuto d'infortunio.	<b>D.Lgs.151/01 allegato A, lett. G</b> (lavori che obbligano ad una postazione particolarmente affaticante).  <b>DIVIETO IN GRAVIDANZA</b> <i>durante la gestazione e fino al termine del periodo di interdizione dal lavoro</i>
<b>LAVORO IN POSTAZIONI ELEVATE</b>	E' potenzialmente pericoloso per le lavoratrici gestanti lavorare in postazioni sopraelevate (ad esempio scale, piattaforme, ecc.) a causa del rischio di cadute dall'alto.	<b>D.Lgs.151/01 allegato A, lett. E</b> (i lavori su scale ed impalcature mobili e fisse) <b>DIVIETO IN GRAVIDANZA</b> <i>durante la gestazione e fino al termine del periodo di interdizione dal lavoro</i>
<b>LAVORI CON MACCHINA MOSSA A PEDALE, QUANDO IL RITMO SIA FREQUENTE O ESIGA SFORZO</b>	Le attività fisiche particolarmente affaticanti sono considerate tra le cause di aborti spontanei. E' importante assicurare che il volume e il ritmo dell'attività non siano eccessivi e, dove possibile, le lavoratrici abbiano un certo controllo del modo in cui il lavoro è organizzato.	<b>D.Lgs.151/01 allegato A, lett. H</b> (i lavori con macchina mossa a pedale, o comandata a pedale, quando il ritmo del movimento sia frequente, o esiga un notevole sforzo) <b>DIVIETO IN GRAVIDANZA</b> <i>durante la gestazione e fino al termine del periodo di interdizione dal lavoro</i>
<b>MANOVALANZA PESANTE MOVIMENTAZIONE MANUALE CARICHI</b>	La manovalanza pesante e/o la movimentazione manuale dei carichi pesanti è ritenuta pericolosa in gravidanza in quanto può determinare lesioni al feto e un parto prematuro. Con il progredire della gravidanza la lavoratrice è esposta ad un maggior rischio di lesioni causato dal rilassamento ormonale dei legamenti e dai problemi posturali ingenerati dalla gravidanza	<b>D.Lgs.151/01 allegato A, lett. F</b> (lavori di manovalanza pesante ) <b>D.Lgs. 151/01 allegato C, lett.A,1,b</b> (movimentazione manuale di carichi pesanti che comportano rischi, soprattutto dorsolombari) <b>DIVIETO IN GRAVIDANZA</b> <i>durante la gestazione e fino al termine del periodo di interdizione dal lavoro</i>
<b>LAVORI SU MEZZI IN MOVIMENTO</b>	L'esposizione a vibrazioni a bassa frequenza, come accade per uso di mezzi in movimento, può accrescere il rischio di aborti spontanei. Il lavoro a bordo di veicoli può essere di pregiudizio per la gravidanza soprattutto per il rischio di microtraumi, scuotimenti, colpi, oppure urti, sobbalzi o traumi che interessino l'addome.	<b>D.Lgs.151/01 allegato A, lett. O</b> (i lavori a bordo delle navi, degli aerei, dei treni, dei pullman e di ogni altro mezzo di comunicazione in moto) <b>DIVIETO IN GRAVIDANZA</b> <i>durante la gestazione e fino al termine del periodo di interdizione dal lavoro</i>

### AGENTI FISICI

PERICOLO	CONSEGUENZE	DIVIETI
<b>RUMORE</b>	L'esposizione prolungata a rumori forti (>80 dB(A)) può determinare un aumento della pressione sanguigna e un senso di stanchezza; si ipotizza una vasocostrizione	<b>D.Lgs.151/01 allegato C lett.A,1,c</b> <b>D.Lgs.151/01 allegato A lett. A</b> <b>D.Lgs.151/01 allegato A lett. C</b> (malattie professionali)

**CONSULENZE E SERVIZI INTEGRATI IN MATERIA DI IGIENE E SICUREZZA NELL'AMBIENTE E NEI LUOGHI DI LAVORO**

	arteriolare che potrebbe essere responsabile di una diminuzione del flusso placentare. Sono, inoltre, possibili riduzioni di crescita del feto, con conseguente minor peso alla nascita. Evidenze sperimentali suggeriscono che una esposizione prolungata del nascituro a rumori forti durante la gravidanza può avere un effetto sulle sue capacità uditive dopo la nascita.	<b>DIVIETO IN GRAVIDANZA</b> (per esposizioni $\geq 80$ dB(A))  <b>DIVIETO FINO A SETTE MESI DOPO IL PARTO</b> (per esposizioni $\geq 85$ dB(A))
<b>SCUOTIMENTI VIBRAZIONI</b>	Un'esposizione di lungo periodo a vibrazioni che interessano il corpo intero può accrescere il rischio di parto prematuro o di neonati sotto peso e/o complicanze in gravidanza e parti prematuri.	<b>D.Lgs. 151/01 allegato A lett. I</b> (lavori con macchine scuotenti o con utensili che trasmettono intense vibrazioni) <b>DIVIETO IN GRAVIDANZA</b> <i>durante la gestazione e fino al termine del periodo di interdizione dal lavoro</i> <b>D.Lgs. 151 Allegato A lett. B</b> (Lavori che impiegano utensili vibranti ad aria compressa o ad asse flessibile soggetti all'obbligo di sorveglianza sanitaria) <b>DIVIETO IN GRAVIDANZA E FINO A SETTE MESI DOPO IL PARTO</b>
<b>SOLLECITAZIONI TERMICHE</b>	Durante la gravidanza, le donne sopportano meno il calore ed è più facile che svengano o risentano dello stress da calore. L'esposizione a calore può avere esiti nocivi sulla gravidanza. Il lavoro a temperature molto fredde può essere pregiudizievole per la salute per gestanti, nascituro e puerpere. I rischi aumentano in caso di esposizione a sbalzi improvvisi di temperatura	<b>D.Lgs. 151/01 Allegato A lett. A</b> (celle frigorifere) <b>D.Lgs. 151/01 allegato C lett. A, 1, f</b> (esposizione a sollecitazioni termiche rilevanti evidenziata dalla valutazione dei rischi)  <b>DIVIETO IN GRAVIDANZA</b> <b>DIVIETO FINO A SETTE MESI DOPO IL PARTO PER ESPOSIZIONI A TEMP. MOLTO BASSE</b> (es. lavori nelle celle frigorifere)
<b>RADIAZIONI IONIZZANTI</b>	Una esposizione a radiazioni ionizzanti comporta dei rischi per il nascituro. Se una lavoratrice che allatta opera con liquidi o polveri radioattivi può determinarsi un'esposizione del bambino in particolare a seguito della contaminazione della pelle della madre. Sostanze contaminanti radioattive inalate o digerite dalla madre possono passare attraverso la placenta al nascituro e, attraverso il latte, al neonato. L'esposizione durante il primo trimestre di gravidanza può provocare aborto, aumento delle malformazioni e deficit funzionali.	<b>D.Lgs. 151/01 art. 8</b> (Le donne, durante la gravidanza, non possono svolgere attività in zone classificate o, comunque, essere adibite ad attività che potrebbero esporre il nascituro ad una dose che ecceda un millisievert durante il periodo della gravidanza) <b>DIVIETO IN GRAVIDANZA</b> <i>Se esposizione nascituro &gt; 1 mSv</i> <b>D.Lgs. 151/01 allegato A lett. D</b> (i lavori che comportano l'esposizione alle radiazioni ionizzanti). <b>DIVIETO IN GRAVIDANZA E FINO A SETTE MESI DOPO IL PARTO</b>
<b>RADIAZIONI NON IONIZZANTI</b>	Al momento attuale non esistono dati certi sugli effetti provocati sulla gravidanza o sulla lattazione dalle radiazioni non ionizzanti. Non si può escludere che esposizioni a campi elettromagnetici intensi, come ad esempio quelli associati a fisioterapia (marconiterapia, radarterapia) o alla saldatura a radiofrequenza delle materie plastiche, possano determinare un rischio accresciuto per il nascituro. Sulla base degli studi epidemiologici effettuati, il lavoro al videoterminale non espone a RNI in grado di interferire con la normale evoluzione della gravidanza.	<b>D.Lgs. 151/01 allegato A lett. C</b> (malattie professionali di cui all. 4 al decreto 1124/65 e successive modifiche) <b>D.Lgs. 151/01 allegato C lett. A, 1, e</b> (rischio da radiazioni non ionizzanti evidenziato dalla valutazione dei rischi) <b>DIVIETO IN GRAVIDANZA</b> Per esposizioni superiori a quelle ammesse per la popolazione generale

**AGENTI BIOLOGICI**

PERICOLO	CONSEGUENZE	DIVIETI
<b>AGENTI BIOLOGICI DEI GRUPPI DI RISCHIO da 2 a 4</b>	Le malattie infettive contratte in gravidanza possono avere notevoli ripercussioni sull'andamento della stessa. Molti agenti biologici appartenenti ai gruppi di rischio 2,3,4 possono interessare il nascituro in caso di infezione della madre durante la gravidanza. Essi possono giungere al bambino per via placentare oppure durante e dopo il parto, in caso di allattamento o a	<b>D.Lgs. 151/01 allegato A lett B</b> (rischi per i quali vige l'obbligo delle visite mediche preventive e periodiche). <b>D.Lgs. 151/01 allegato B lett. A</b> punto 1 lett b (per virus rosolia e toxoplasma in assenza di

**CONSULENZE E SERVIZI INTEGRATI IN MATERIA DI IGIENE E SICUREZZA NELL'AMBIENTE E NEI LUOGHI DI LAVORO**

	<p>seguito dello stretto contatto fisico tra madre e bambino. Agenti che possono infettare il bambino in uno di questi modi sono ad esempio i virus dell'epatite B, C, rosolia, l'HIV, il bacillo della tubercolosi, quello della sifilide, la salmonella del tifo e il toxoplasma. In particolare possono essere esposte determinate categorie di lavoratori.</p>	<p>comprovata immunizzazione)  <b>D.Lgs.151/01 allegato C lett.A,2</b>          (rischio di esposizione ad agenti biologici evidenziato dalla valutazione dei rischi)  <b>DIVIETO IN GRAVIDANZA E FINO A SETTE MESI DOPO IL PARTO</b></p>
--	--	---

**AGENTI CHIMICI**

PERICOLO	CONSEGUENZE	DIVIETI
<p><b>SOSTANZE O MISCELE CLASSIFICATE COME PERICOLOSE (TOSSICHE, NOCIVE, CORROSIVE, IRRITANTI)</b></p>	<p>L'effettivo rischio per la salute costituito dalle singole sostanze può essere determinato esclusivamente a seguito di una valutazione del rischio. Una esposizione occupazionale prevede spesso la presenza di una combinazione di più sostanze, e in questi casi non è sempre possibile conoscere le conseguenze delle interazioni fra le diverse sostanze ed i possibili effetti sinergici che le associazioni chimiche possono produrre. Alcuni agenti chimici possono penetrare attraverso la pelle integra ed essere assorbiti dal corpo con ripercussioni negative sulla salute. Molte sostanze possono passare nel latte materno e per questa via contaminare il bambino. Tra gli effetti degli agenti chimici sulla gravidanza molti studi hanno evidenziato il verificarsi di aborti spontanei correlati ad una esposizione occupazionale a numerose sostanze, tra cui solventi organici, gas anestetici e farmaci antiblastici, anche per bassi livelli di esposizione.</p>	<p><b>D.Lgs.151/01 allegato A lett. A</b>  <b>D.Lgs.151/01 allegato A lett. C</b>          (malattie professionali)  <b>D.Lgs.151/01 allegato C lett. A punto 3 lett. a, b, c, d, e, f, e lett B</b>          (esposizione ad agenti chimici pericolosi evidenziata dalla valutazione dei rischi)  <b>DIVIETO IN GRAVIDANZA E FINO A SETTE MESI DOPO IL PARTO</b>  <i>Può essere consentito l'uso di sostanze o preparati classificati esclusivamente irritanti per la pelle e con frase di rischio "può provocare sensibilizzazione per contatto con la pelle", a condizione che il rischio sia evitabile con l'uso dei DPI.</i></p>
<p><b>PIOMBO E DERIVATI CHE POSSONO ESSERE ASSORBITI DALL'ORGANISMO UMANO</b></p>	<p>Vi sono forti evidenze che l'esposizione al piombo, sia del nascituro che del neonato, determini problemi nello sviluppo, danno del sistema nervoso e degli organi emopoietici. Le donne, i neonati e i bambini in tenera età sono maggiormente sensibili al piombo che gli adulti maschi. Il piombo passa dal sangue al latte.</p>	<p><b>D.Lgs.151/01 allegato A lett. A</b>  <b>D.Lgs.151/01 allegato A lett. C</b>          (malattie professionali)  <b>D.Lgs. 151/01 allegato B lett. A</b>  <b>DIVIETO IN GRAVIDANZA E FINO A SETTE MESI DOPO IL PARTO</b></p>

**ALTRI LAVORI VIETATI**

DESCRIZIONE	DIVIETI
<p><b>LAVORO NOTTURNO</b></p>	<p><b>DIVIETO IN GRAVIDANZA E FINO A UN ANNO DI VITA DEL BAMBINO</b></p>
<p><b>LAVORI A BORDO DI NAVI, AEREI, TRENI, PULMAN O ALTRI MEZZI DI COMUNICAZIONE IN MOTO</b></p>	<p><b>DIVIETO IN GRAVIDANZA</b>  <i>durante la gestazione e fino al termine del periodo di interdizione dal lavoro</i></p>
<p><b>LAVORI DI MONDA E TRAPIANTO DEL RISO</b></p>	<p><b>DIVIETO IN GRAVIDANZA</b>  <i>durante la gestazione e fino al termine del periodo di interdizione dal lavoro</i></p>
<p><b>LAVORI DI ASSISTENZA E CURA DEGLI INFERMI NEI SANATORI E NEI REPARTI PER MALATTIE INFETTIVE E PER MALATTIE NERVOSE E MENTALI</b></p>	<p><b>DIVIETO IN GRAVIDANZA E FINO A SETTE MESI DOPO IL PARTO</b></p>
<p><b>LAVORI AGRICOLI CHE IMPLICANO LA MANIPOLAZIONE E L'USO DI SOSTANZE TOSSICHE O ALTRIMENTI NOCIVE NELLA CONCIMAZIONE DEL TERRENO E NELLA CURA DEL BESTIAME</b></p>	<p><b>DIVIETO IN GRAVIDANZA E FINO A SETTE MESI DOPO IL PARTO</b></p>
<p><b>LAVORI CHE ESPONGONO ALLA SILICOSI E ALL'ASBESTOSI O ALLE ALTRE MALATTIE PROFESSIONALI</b></p>	<p><b>DIVIETO IN GRAVIDANZA E FINO A SETTE MESI DOPO IL PARTO</b></p>

## DIFFERENZE DI GENERE, ETA' E PROVENIENZA DA ALTRI PAESI

Nella fase di valutazione si è tenuto conto della correlazione tra genere, età e rischi, considerando sempre le condizioni più sfavorevoli in funzione dei lavoratori effettivamente addetti alle rispettive attività lavorative oggetto delle analisi.

Il personale è selezionato secondo criteri e metodologie improntati unicamente al livello di professionalità, alle necessità aziendali ed alle esigenze, aspirazioni o preferenze dei dipendenti stessi.

In caso di presenza di lavoratori minorenni, nel procedere alla valutazione dei rischi si tiene conto:

- dello sviluppo non ancora completo del soggetto, della mancanza di esperienza, consapevolezza e capacità di discernimento in merito ai rischi lavorativi
- della natura, del grado e della durata dell'esposizione agli agenti chimici, biologici e fisici
- della movimentazione manuale dei carichi
- della scelta e dell'utilizzo delle attrezzature di lavoro
- della situazione della formazione ed informazione dei minori

In relazione all'orario di lavoro, la durata massima non superare per i minori le 8 ore giornaliere, le 40 settimanali. In via generale è vietato ai minori il lavoro notturno.

In caso di presenza o di assunzione di lavoratori provenienti da altri paesi, si provvede ad una più attenta verifica dei loro livelli formativi, anche in funzione delle difficoltà determinate dalla diversità del linguaggio.

## CRITERI DI VALUTAZIONE DEI RISCHI

### CONSIDERAZIONI GENERALI

La valutazione dei rischi di cui all'articolo 17, comma 1, lettera *a*) del *D.Lgs. 81/08*, anche nella scelta delle attrezzature di lavoro e degli agenti chimici impiegati, nonché nella sistemazione dei luoghi di lavoro, ha riguardato tutti i rischi per la sicurezza e la salute dei lavoratori, ivi compresi quelli relativi a gruppi di lavoratori esposti a rischi particolari, tra cui anche quelli collegati allo stress lavoro-correlato, secondo i contenuti dell' accordo europeo dell'8 ottobre 2004, e quelli riguardanti le lavoratrici in stato di gravidanza, secondo quanto previsto dal decreto legislativo 26 marzo 2001, n. 151, nonché quelli connessi alle differenze di genere, all'età, alla provenienza da altri Paesi.

La valutazione dei rischi cui sono esposti i lavoratori ha richiesto un'attenta analisi delle situazioni specifiche nelle quali gli addetti alle varie postazioni di lavoro vengono a trovarsi durante l'espletamento delle proprie mansioni.

La valutazione dei rischi è:

- correlata con le scelte circa attrezzature, sostanze e sistemazione dei luoghi di lavoro;
- finalizzata all'individuazione e all'attuazione di idonee misure e provvedimenti da attuare.

Pertanto, la valutazione dei rischi è legata sia al tipo di fase lavorativa svolta nell'unità produttiva sia a situazioni determinate da sistemi quali ambiente di lavoro, strutture ed impianti utilizzati, materiali e prodotti coinvolti nei processi.

Gli orientamenti considerati sono basati sui seguenti aspetti:

- osservazione dell'ambiente di lavoro (requisiti dei locali di lavoro, vie di accesso, sicurezza delle attrezzature, microclima, illuminazione, rumore, agenti fisici e nocivi);
- identificazione dei compiti eseguiti sul posto di lavoro (per individuare i pericoli derivanti dalle singole mansioni);
- osservazione delle modalità di esecuzione del lavoro (in modo da controllare il rispetto delle procedure e se queste comportano ulteriori pericoli);
- esame dell'ambiente per rilevare i fattori esterni che possono avere effetti negativi sul posto di lavoro (microclima, aerazione);
- esame dell'organizzazione del lavoro;
- rassegna dei fattori psicologici, sociali e fisici che possono contribuire a creare stress sul lavoro e studio del modo in cui essi interagiscono fra di loro e con altri fattori nell'organizzazione e nell'ambiente di lavoro.

Le osservazioni compiute vengono confrontate con criteri stabiliti per garantire la sicurezza e la salute, soprattutto in base a:

- norme legali nazionali ed internazionali;
- norme tecniche;
- norme e orientamenti pubblicati.

## METODOLOGIA E CRITERI ADOTTATI PER LA VALUTAZIONE DEI RISCHI

La valutazione dei rischi è stata effettuata utilizzando le metodiche ed i criteri ritenuti più adeguati alle situazioni lavorative aziendali, tenendo conto dei principi generali di tutela previsti dall'art. 15 del D.Lgs. 81/08. Laddove la legislazione fornisce indicazioni specifiche sulle modalità di valutazione, i descrittori di rischio sono stati individuati sulla base di **norme tecniche e/o linee guida di riferimento**, avvalendosi anche delle informazioni contenute in banche dati istituzionali, nazionali ed internazionali (Es.: Rumore, Vibrazioni, Movimentazione manuale dei carichi, ecc.). In assenza di indicazioni legislative specifiche sulle modalità di valutazione, sono stati adottati criteri basati sull'esperienza e conoscenza delle effettive condizioni lavorative dell'azienda e, ove disponibili, su strumenti di supporto, dati desumibili dal registro infortuni, profili di rischio, indici infortunistici, dinamiche infortunistiche, liste di controllo, norme tecniche, istruzioni di uso e manutenzione, ecc. In tal caso, l'entità dei rischi viene ricavata assegnando un opportuno valore alla **probabilità di accadimento (P)** ed alla **gravità del danno (D)**. Dalla combinazione di tali grandezze si ricava la matrice di rischio la cui entità è data dalla relazione:

$$R = P \times D$$

Alla **probabilità di accadimento dell'evento P** è associato un indice numerico rappresentato nella seguente tabella:

PROBABILITA' DELL'EVENTO		
1	Improbabile	Non si ha notizia di infortuni verificatisi in analoghe condizioni di lavoro, per cui il verificarsi dell'evento susciterebbe stupore e incredulità.
2	Poco probabile	La deficienza riscontrata potrebbe provocare un danno agli addetti soltanto in concomitanza con altre situazioni sfavorevoli; si ha notizia che, in rarissime occasioni di lavoro, si sono verificati infortuni per condizioni di lavoro similari.
3	Probabile	La deficienza riscontrata potrebbe determinare un danno agli addetti, anche se non in maniera automatica, dalle statistiche si rileva che, in qualche caso, si sono verificati infortuni per analoghe condizioni di lavoro.
4	M. Probabile	Esiste una correlazione diretta tra l'anomalia rilevata e la possibilità che si verifichi un danno agli addetti; in analoghe condizioni di lavoro si sono verificati infortuni nella stessa azienda, per cui il verificarsi dell'infortunio non susciterebbe alcuno stupore nei vertici aziendali.

La gravità del danno viene stimata analizzando la tipologia di danno, le parti del corpo che possono essere coinvolte e il numero di esposti presenti. Alla **gravità del danno (D)** è associato un indice numerico rappresentato nella seguente tabella:

GRAVITA' DEL DANNO		
1	Lieve	L'evento potrebbe avere conseguenze di invalidità parziale, rapidamente reversibile, per non più di un addetto.
2	Modesto	L'evento potrebbe avere conseguenze di inabilità temporanea, per uno o più addetti.
3	Grave	L'evento potrebbe avere conseguenze di invalidità, con postumi permanenti per uno o più addetti.
4	Gravissimo	L'evento potrebbe avere conseguenze di morte o di inabilità permanente, per uno o più addetti.

## MATRICE DEI RISCHI

La matrice che scaturisce dalla combinazione di **probabilità** e **danno** è rappresentata in figura seguente:

		DANNO			
		1	2	3	4
P R O B A B I L I T A	4	4	8	12	16
	3	3	6	9	12
	2	2	4	6	8
	1	1	2	3	4

Entità Rischio	Valori di riferimento	Priorità intervento	Tempi di attuazione in giorni
Molto basso	$(1 \leq R \leq 1)$	Miglioramenti da valutare in fase di programmazione	180
Basso	$(2 \leq R \leq 4)$	miglioramenti da applicare a medio termine	60
Medio	$(6 \leq R \leq 9)$	Miglioramenti da applicare con urgenza	30
Alto	$(12 \leq R \leq 16)$	Miglioramenti da applicare immediatamente	0

Gli orientamenti considerati si sono basati sui seguenti aspetti:

- osservazione dell'ambiente di lavoro (requisiti dei locali di lavoro, vie di accesso, sicurezza delle attrezzature, microclima, illuminazione);
- rumore, agenti fisici e nocivi;
- identificazione dei compiti eseguiti sul posto di lavoro (per valutare i rischi derivanti dalle singole mansioni);
- osservazione delle modalità di esecuzione del lavoro (in modo da controllare il rispetto delle procedure e se queste comportano altri rischi);
- esame dell'ambiente per rilevare i fattori esterni che possono avere effetti negativi sul posto di lavoro (microclima, aerazione);
- esame dell'organizzazione del lavoro;
- rassegna dei fattori psicologici, sociali e fisici che possono contribuire a creare stress sul lavoro e studio del modo in cui essi interagiscono fra di loro e con altri fattori nell'organizzazione e nell'ambiente di lavoro.

**Le osservazioni compiute vengono confrontate con criteri stabiliti per garantire la sicurezza e la salute in base a:**

- norme legali nazionali ed internazionali;
- norme di buona tecnica;
- norme e orientamenti pubblicati;

**Principi gerarchici della prevenzione dei rischi:**

- eliminazione dei rischi;
- sostituire ciò che è pericoloso con ciò che non è pericoloso e lo è meno;
- combattere i rischi alla fonte;
- applicare provvedimenti collettivi di protezione piuttosto che individuali;
- adeguarsi al progresso tecnico ed ai cambiamenti nel campo dell'informazione;
- cercare di garantire un miglioramento del livello di protezione.



## ELENCO DEI RISCHI INDIVIDUATI ED ANALIZZATI

Sono stati individuati i seguenti rischi, analizzati e valutati così come riportato nei capitoli successivi:

- Elettrocuzione;
- Caduta dall'alto;
- Caduta di materiale dall'alto;
- Urti e compressioni;
- Tagli;
- Scivolamenti;
- Inciampo, cadute in piano;
- Investimento;
- Inalazione polveri;
- Spruzzi di liquido;
- Proiezione di schegge;
- Inalazione gas e vapori;
- Punture;
- Ustioni;
- Impigliamento;
- Rumore;
- Microclima;
- Ergonomia;
- Rischio chimico;
- MMC - Movimentazione di bassi carichi ad alta frequenza;
- Fiamme ed esplosioni;
- Stress lavoro correlato;
- Affaticamento visivo;
- Vie di esodo non facilmente fruibili;
- Scoppio di apparecchiature in pressione;
- Emissione di inquinanti;
- Posture incongrue;
- Rischio videoterminale;



## VALUTAZIONE RISCHI CICLI LAVORATIVI

Di seguito, è riportata l'identificazione dei pericoli e l'analisi dei rischi per ogni fase di lavoro appartenente al ciclo lavorativo effettuato dall'organizzazione. Per ogni fase di lavoro, attrezzatura, agente chimico e biologico sono state dettagliate le misure di prevenzione e protezione adottate.

### **CICLO LAVORATIVO: ATTIVITA' SCOLASTICA, MENSA E CONVITTO**

L'attività risulta essere l'ordinaria attività svolta internamente ad istituti scolastici dello stesso ordine e grado, attività che va dall'insegnamento delle materie scolastiche internamente alle aule didattiche, all'utilizzo di aule specifiche quali aule computer, aule di inglese, aule multimediali, allo svolgimento di attività ricreativa internamente ed esternamente a ciascun plesso, allo svolgimento di attività sportiva internamente alle palestre ed esternamente negli spazi appositi circostanti gli edifici. Tutte le attività risultano svolte sotto la diretta sorveglianza del personale docente con il supporto dei collaboratori scolastici secondo gli accordi contrattuali vigenti a livello nazionale.

#### DIAGRAMMA DI FLUSSO

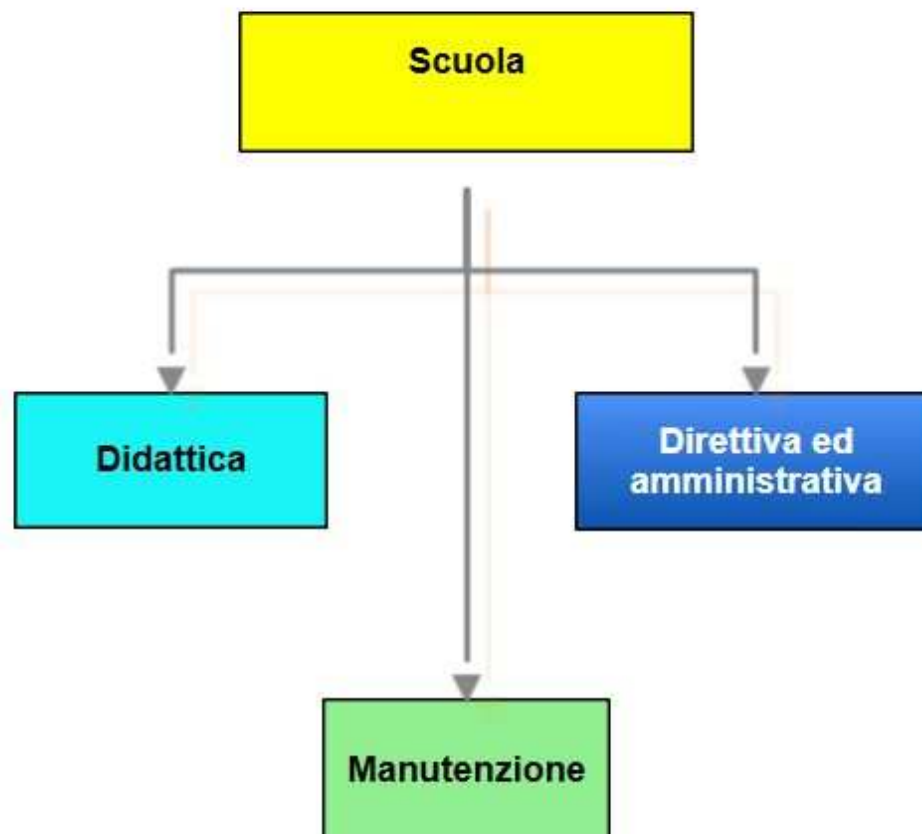

## FASE DI LAVORO: Didattica

Per quanto riguarda la docenza in aula, essa viene svolta secondo il programma scolastico, con l'ausilio di strumenti elettronici e non, messi a disposizione dall'istituto scolastico.

### LUOGHI DI LAVORO, ESPOSTI E MANSIONI

Luoghi di lavoro	Mansioni/Postazioni - Descrizioni
<ul style="list-style-type: none"><li>AULE</li><li>ALLOGGI STUDENTI</li></ul>	<ul style="list-style-type: none"><li>Addetto Didattica</li><li>Addetto Attività artistiche collaterali</li><li>Addetto Attività ginnico-sportiva</li><li>Addetto Attività di recupero e sostegno</li></ul>

### MISURE GENERALI DI SICUREZZA

A prescindere dai pericoli e rischi presenti, l'organizzazione adotta le seguenti misure generali di sicurezza:

Tipo	Descrizione misura
Misura di prevenzione	Il luoghi di lavoro interni dispongono di luce naturale sufficiente per salvaguardare la sicurezza, la salute e il benessere dei lavoratori.
Misura di prevenzione	Il personale ha ricevuto una corretta informazione e formazione circa i rischi cui è sottoposto.
Misura di prevenzione	La postazione è idonea al lavoro, dotata della giusta illuminazione ed ergonomia.
Misura di prevenzione	Sono previste idonee interruzioni periodiche di lavoro per evitare posture fisse sedute o in piedi.
Misura di prevenzione	Sono previsti poggiapiedi e/o pedane per gli addetti che ne facciano richiesta.

### PERICOLI E RISCHI DELLA LAVORAZIONE

La tabella che segue contiene l'elenco di tutti i rischi risultanti dall'analisi della fase di lavoro.

<b>PERICOLO:</b>	Posture incongrue;
<b>RISCHIO:</b>	Ergonomia
Esito valutazione Rischio	Vedi valutazione specifica
Strumento di supporto o note:	<i>Analisi e checklist</i>
<b>PERICOLO:</b>	Stress lavoro correlato;
<b>RISCHIO:</b>	Stress lavoro correlato
Esito valutazione Rischio	Vedi valutazione specifica
Strumento di supporto o note:	<i>Analisi e checklist</i>

### MISURE SPECIFICHE DI SICUREZZA

Di seguito, sono riportate le misure specifiche di sicurezza attuate in funzione dei rischi della fase di lavoro:

Tipo	Descrizione misura	Rischio
Misura di prevenzione	Gli operatori hanno ricevuto una informazione preventiva sulle posture ergonomiche corrette.	Ergonomia
Tecnica organizzativa	I lavoratori adottano una postura ergonomicamente corretta, evitano movimenti bruschi e/o ripetitivi.	Ergonomia

### ATTREZZATURE UTILIZZATE

Di seguito, l'analisi delle attrezzature utilizzate per la fase di lavoro in esame:

#### ATTREZZATURA: Lavagna elettronica

Le lavagne elettroniche sono uno strumento alternativo, che potrebbe sostituire le tradizionali lavagne in

ardesia.

In commercio esistono esemplari di varie dimensioni: un foglio A4 (210x297 mm), grandi come un quaderno, un foglio da disegno, fino a quelle di una lavagna di ardesia. Il costo può variare dai 100 euro a qualche migliaio, a seconda della grandezza.



L'insegnante o gli alunni scrivono con una penna magnetica e uno schermo "sensibile" registra i punti di passaggio e i movimenti.

Tramite un OCR, programma di riconoscimento grafico, come quelli che si usano negli scanner, elabora quanto scritto e lo mostra in codifica ASCII, come se fosse stato scritto al computer.

## PERICOLI E RISCHI DELL'ATTREZZATURA

La tabella che segue contiene l'elenco di tutti i rischi risultanti dall'analisi dell'attrezzatura.

<b>PERICOLO:</b>	Apparecchiature informatiche e da ufficio, audio o video, dispositivi vari di misura, controllo, comunicazione;
<b>RISCHIO:</b>	Elettrocuzione
Probabilità di accadimento:	1 - Improbabile
Gravità del danno:	3 - Grave
Entità:	3 - Basso
Strumento di supporto o note:	<i>Analisi e checklist</i>

## MISURE SPECIFICHE DI SICUREZZA

Di seguito, sono riportate le misure specifiche di sicurezza attuate in funzione dei rischi relativi all'attrezzatura:

Tipo	Descrizione misura	Rischio
Misura di prevenzione	Gli apparecchi elettrici sono provvisti di idonea indicazione della tensione, dell'intensità e del tipo di corrente e delle altre eventuali caratteristiche costruttive necessarie per l'uso	Elettrocuzione
Misura di prevenzione	Gli operatori si attengono alle istruzioni contenute nel manuale d'uso e manutenzione, scritto in lingua italiana, di cui ogni attrezzatura deve essere dotata	Elettrocuzione
Misura di prevenzione	Le attrezzature sono conformi alle specifiche norme di prodotto e sono dotati di marcatura CE	Elettrocuzione

## ATTREZZATURA: Stampante laser

La stampante è una periferica di output atta alla stampa, generalmente su carta ma anche su materiali di altra natura, di informazioni digitali contenute in un computer.



La tecnologia della stampante laser deriva direttamente dalla xerografia comunemente implementata nelle fotocopiatrici analogiche. In sintesi, un raggio laser infrarosso viene modulato secondo la sequenza di pixel che deve essere impressa sul foglio. Viene poi deflesso da uno specchio rotante su un tamburo fotosensibile elettrizzato che si scarica dove colpito dalla luce. L'elettricità statica attira una fine polvere di materiali sintetici e pigmenti, il toner, che viene trasferito sulla carta (sviluppo). Il foglio passa poi sotto un rullo fusore riscaldato ad elevata temperatura, che fonde il toner facendolo aderire alla carta (fissaggio). Per ottenere la stampa a colori si impiegano quattro toner: nero, ciano, magenta e giallo, trasferiti da un unico tamburo oppure da quattro distinti.

Per semplificare la gestione dei consumabili, nelle stampanti laser monocromatiche moderne il toner e il tamburo fotosensibile sono incluse in un'unica cartuccia.

## PERICOLI E RISCHI DELL'ATTREZZATURA

La tabella che segue contiene l'elenco di tutti i rischi risultanti dall'analisi dell'attrezzatura.

<b>PERICOLO:</b>	Apparecchiature informatiche e da ufficio, audio o video, dispositivi vari di misura, controllo, comunicazione;
------------------	---

**CONSULENZE E SERVIZI INTEGRATI IN MATERIA DI IGIENE E SICUREZZA NELL'AMBIENTE E NEI LUOGHI DI LAVORO**

<b>RISCHIO:</b>	Elettrocuzione
Probabilità di accadimento:	1 - Improbabile
Gravità del danno:	3 - Grave
Entità:	3 - Basso
Strumento di supporto o note:	<i>Analisi e checklist</i>

**MISURE SPECIFICHE DI SICUREZZA**

Di seguito, sono riportate le misure specifiche di sicurezza attuate in funzione dei rischi relativi all'attrezzatura:

Tipo	Descrizione misura	Rischio
Misura di prevenzione	Gli apparecchi elettrici sono provvisti di idonea indicazione della tensione, dell'intensità e del tipo di corrente e delle altre eventuali caratteristiche costruttive necessarie per l'uso	Elettrocuzione
Misura di prevenzione	Gli operatori si attengono alle istruzioni contenute nel manuale d'uso e manutenzione, scritto in lingua italiana, di cui ogni attrezzatura deve essere dotata	Elettrocuzione
Misura di prevenzione	Le attrezzature sono conformi alle specifiche norme di prodotto e sono dotati di marcatura CE	Elettrocuzione

**ATTREZZATURA: Lavagna**

Una lavagna è una superficie piana rigida usata come piano di scrittura.



In tutte le aule scolastiche si trova generalmente una lavagna, che serve all'insegnante per illustrare le proprie spiegazioni alla classe e agli studenti per scrivere durante le interrogazioni.

**PERICOLI E RISCHI DELL'ATTREZZATURA**

La tabella che segue contiene l'elenco di tutti i rischi risultanti dall'analisi dell'attrezzatura.

<b>PERICOLO:</b>	Martello, pinza, taglierino, seghetti, cesoie, trapano manuale, piccone, ecc.;
<b>RISCHIO:</b>	Inalazione polveri
Probabilità di accadimento:	2 - Poco probabile
Gravità del danno:	3 - Grave
Entità:	6 - Medio
Strumento di supporto o note:	<i>Analisi e checklist</i>

**MISURE SPECIFICHE DI SICUREZZA**

Di seguito, sono riportate le misure specifiche di sicurezza attuate in funzione dei rischi relativi all'attrezzatura:

Tipo	Descrizione misura	Rischio
Misura di prevenzione	Gli attrezzi manuali, che presentano pericolo di emanazione di sostanze e materiali, sono muniti di dispositivi di ritenuta e/o di estrazione	Inalazione polveri

**ATTREZZATURA: Videoterminale**

Un videoterminale è "uno schermo alfanumerico o grafico a prescindere dal tipo di procedimento di visualizzazione utilizzato", mentre il posto di lavoro in cui è presente un videoterminale è definito come "l'insieme che comprende le attrezzature munite di videoterminale, eventualmente con tastiera ovvero altro sistema di immissione dati, incluso il mouse, il software per l'interfaccia uomo-macchina, gli accessori opzionali, le apparecchiature connesse, comprendenti l'unità a dischi, il telefono, il modem, la stampante, il supporto per i documenti, la sedia, il piano di lavoro, nonché l'ambiente di lavoro immediatamente circostante".



Nel mondo del lavoro, sono innumerevoli le attività che si svolgono per mezzo di un videoterminale e molto spesso, esse sono totalmente riferite a questo strumento.

Un'aliquota molto importante dei videoterminali è rappresentata dai Personal Computer (PC) ovvero una macchina per l'elaborazione di dati progettata per l'uso da parte di una sola persona per volta (in opposizione per esempio ai mainframe, a cui interi gruppi di persone accedono contemporaneamente attraverso terminali remoti).

### PERICOLI E RISCHI DELL'ATTREZZATURA

La tabella che segue contiene l'elenco di tutti i rischi risultanti dall'analisi dell'attrezzatura.

<b>PERICOLO:</b>	Apparecchiature informatiche e da ufficio, audio o video, dispositivi vari di misura, controllo, comunicazione;
<b>RISCHIO:</b>	Affaticamento visivo
Probabilità di accadimento:	1 - Improbabile
Gravità del danno:	3 - Grave
Entità:	3 - Basso
Strumento di supporto o note:	<i>Analisi e checklist</i>

<b>PERICOLO:</b>	Apparecchiature informatiche e da ufficio, audio o video, dispositivi vari di misura, controllo, comunicazione;
<b>RISCHIO:</b>	Elettrocuzione
Probabilità di accadimento:	1 - Improbabile
Gravità del danno:	3 - Grave
Entità:	3 - Basso
Strumento di supporto o note:	<i>Analisi e checklist</i>

### MISURE SPECIFICHE DI SICUREZZA

Di seguito, sono riportate le misure specifiche di sicurezza attuate in funzione dei rischi relativi all'attrezzatura:

Tipo	Descrizione misura	Rischio
Misura di prevenzione	I videoterminalisti effettuano un'interruzione della loro attività mediante pause ovvero cambiamento di attività. Le modalità di tali interruzioni sono da riferirsi a quanto stabilito in sede di contrattazione collettiva, anche aziendale.	Affaticamento visivo
Misura di prevenzione	I videoterminalisti sono sottoposti a sorveglianza sanitaria con particolare riferimento: - ai rischi per la vista e per gli occhi; - ai rischi per l'apparato muscolo-scheletrico.	Affaticamento visivo
Misura di prevenzione	L'illuminazione artificiale è priva di sfarfallamenti ed effetti stroboscopici	Affaticamento visivo
Misura di prevenzione	Gli apparecchi elettrici sono provvisti di idonea indicazione della tensione, dell'intensità e del tipo di corrente e delle altre eventuali caratteristiche costruttive necessarie per l'uso	Elettrocuzione
Misura di prevenzione	Gli operatori si attengono alle istruzioni contenute nel manuale d'uso e manutenzione, scritto in lingua italiana, di cui ogni attrezzatura deve essere dotata	Elettrocuzione
Misura di prevenzione	Le attrezzature sono conformi alle specifiche norme di prodotto e sono dotati di marcatura CE	Elettrocuzione

## FASE DI LAVORO: Direttiva ed amministrativa

Gli organi e le persone fisiche che costituiscono la parte decisionale di una scuola possono, nella sua formazione più completa, così raggrupparsi:



- Consiglio di amministrazione, che traduce le linee di indirizzo in piani strategici, nomina il direttore generale, adotta gli atti e i provvedimenti necessari alla gestione amministrativa, approva il bilancio consuntivo e previsionale, annuale e pluriennale.
- Presidente del Consiglio di Amministrazione ha la rappresentanza istituzionale della scuola.
- Direttore generale, che ha la responsabilità legale dell'ente, traduce in obiettivi operativi le linee di indirizzo e i piani strategici, sovrintende all'organizzazione e alla gestione delle attività secondo criteri di efficacia ed efficienza.
- Comitato consuntivo.
- Revisore dei conti.
- Organo di vigilanza.

Ognuno di questi soggetti riveste un ruolo particolare nell'ambito dell'ordinamento della struttura scolastica ed in relazione a ciò è investito di diverse responsabilità sia nei riguardi della struttura.

Per quanto riguarda l'aspetto contabile ed amministrativo della struttura, ci sono altre figure che svolgono compiti ben precisi di attività d'ufficio:

- Il "direttore amministrativo" o "responsabile amministrativo" organizza, coordina e controlla i servizi amministrativi e contabili; può, qualora in possesso di un'adeguata formazione, occuparsi della preparazione e dell'aggiornamento del personale operante all'interno della struttura.
- L'"assistente amministrativo" si occupa essenzialmente dell'esecuzione operativa delle procedure avvalendosi di strumenti di tipo informatico, della gestione di archivi e protocollo.

Per concludere, l'attività d'ufficio si espleta, generalmente, nel disbrigo di pratiche di tipo amministrativo (stipula e mantenimento di contratti con il personale impiegato nella struttura scolastica e con le ditte esterne alle quali vengono appaltate alcune attività), nella richiesta, predisposizione e revisione di tutta la documentazione relativa all'edificio scolastico (certificazioni e/o autorizzazioni), alle strutture ad esso annesse (impianti ed unità tecnologiche) ed all'attività svolta nonché nell'organizzazione e gestione del personale e delle risorse presenti.

Tali mansioni possono essere svolte in alcuni casi avvalendosi dell'utilizzo del videoterminale, il che incide in maniera rilevante sulla tipologia dei rischi cui gli addetti possono essere esposti.

## LUOGHI DI LAVORO, ESPOSTI E MANSIONI

Luoghi di lavoro	Mansioni/Postazioni - Descrizioni
• UFFICI E AMMINISTRAZIONE	• Addetto Direttiva ed amministrativa • Addetto Lavori di ufficio

## MISURE GENERALI DI SICUREZZA

A prescindere dai pericoli e rischi presenti, l'organizzazione adotta le seguenti **misure generali di sicurezza**:

Tipo	Descrizione misura
Misura di prevenzione	Il posto di lavoro è progettato tenendo in considerazione la posizione rispetto al sistema di illuminazione.
Misura di prevenzione	Viene verificato costantemente il mantenimento di condizioni microclimatiche ed illuminotecniche idonee all'attività svolta.
Tecnica organizzativa	All'atto dell'elaborazione, della scelta e dell'acquisto del software, sono stati tenuti in conto i seguenti fattori: a) il software è adeguato alla mansione da svolgere; b) il software è di facile uso adeguato al livello di conoscenza e di esperienza dell'utilizzatore; c) il software è strutturato in modo tale da fornire ai lavoratori indicazioni comprensibili sul corretto svolgimento dell'attività.

## PERICOLI E RISCHI DELLA LAVORAZIONE

La tabella che segue contiene l'elenco di tutti i rischi risultanti dall'analisi della fase di lavoro.

<b>PERICOLO:</b>	Posture incongrue;
<b>RISCHIO:</b>	Ergonomia

Esito valutazione Rischio

Vedi valutazione specifica

Strumento di supporto o note: *Analisi e checklist*

## MISURE SPECIFICHE DI SICUREZZA

Di seguito, sono riportate le misure specifiche di sicurezza attuate in funzione dei rischi della fase di lavoro:

Tipo	Descrizione misura	Rischio
Misura di prevenzione	Gli operatori hanno ricevuto una informazione preventiva sulle posture ergonomiche corrette.	Ergonomia
Tecnica organizzativa	I lavoratori adottano una postura ergonomicamente corretta, evitano movimenti bruschi e/o ripetitivi.	Ergonomia

## ATTREZZATURE UTILIZZATE

Di seguito, l'analisi delle attrezzature utilizzate per la fase di lavoro in esame:

### ATTREZZATURA: Fax o telefax

Il telefax, spesso abbreviato in fax, è l'apparecchio telefonico che permette la trasmissione e ricezione di immagini fisse (tipicamente copie di documenti).



E' costituito essenzialmente da uno scanner, una stampante ed un modem combinati in un sistema specializzato. Lo scanner acquisisce l'immagine da un foglio di carta e lo converte in dati digitali che vengono inviati dal modem lungo la linea telefonica. L'apparecchio ricevente stampa l'immagine ricevuta su carta.

Alcune macchine fax possono essere collegate ad un computer e possono essere usate per scansionare, stampare immagini e fare fotocopie: sono i cosiddetti multifunzione.

### ATTREZZATURA: Fotocopiatrice

La fotocopiatrice o fotocopiatore è una macchina in grado di effettuare copie di documenti cartacei per mezzo di tecniche ottiche/fotografiche. Le copie ottenute sono dette fotocopie.



Essenzialmente il suo funzionamento si basa sulla capacità da parte di un materiale fotoconduttivo (come il selenio), di diventare conduttivo quando viene esposto alla luce. Illuminando il documento da replicare, le aree opache lasceranno il materiale fotoconduttore carico e su di esso il toner, opportunamente caricato in maniera opposta, depositerà delle goccioline di inchiostro, che successivamente verranno impresse sul foglio della riproduzione.

Le fotocopiatrici più moderne hanno definitivamente adottato la tecnologia digitale. In pratica, esse si compongono di uno scanner d'immagine e una stampante laser integrate con un computer di gestione.

## PERICOLI E RISCHI DELL'ATTREZZATURA

La tabella che segue contiene l'elenco di tutti i rischi risultanti dall'analisi dell'attrezzatura.

<b>PERICOLO:</b>	Apparecchiature informatiche e da ufficio, audio o video, dispositivi vari di misura, controllo, comunicazione;
<b>RISCHIO:</b>	Elettrocuzione
Probabilità di accadimento:	1 - Improbabile
Gravità del danno:	3 - Grave
Entità:	3 - Basso
Strumento di supporto o note:	<i>Analisi e checklist</i>

## MISURE SPECIFICHE DI SICUREZZA

Di seguito, sono riportate le misure specifiche di sicurezza attuate in funzione dei rischi relativi all'attrezzatura:



Tipo	Descrizione misura	Rischio
Misura di prevenzione	Gli apparecchi elettrici sono provvisti di idonea indicazione della tensione, dell'intensità e del tipo di corrente e delle altre eventuali caratteristiche costruttive necessarie per l'uso	Elettrocuzione
Misura di prevenzione	Gli operatori si attengono alle istruzioni contenute nel manuale d'uso e manutenzione, scritto in lingua italiana, di cui ogni attrezzatura deve essere dotata	Elettrocuzione
Misura di prevenzione	Le attrezzature sono conformi alle specifiche norme di prodotto e sono dotati di marcatura CE	Elettrocuzione

## ATTREZZATURA: Stampante laser

La stampante è una periferica di output atta alla stampa, generalmente su carta ma anche su materiali di altra natura, di informazioni digitali contenute in un computer.



La tecnologia della stampante laser deriva direttamente dalla xerografia comunemente implementata nelle fotocopiatrici analogiche. In sintesi, un raggio laser infrarosso viene modulato secondo la sequenza di pixel che deve essere impressa sul foglio. Viene poi deflesso da uno specchio rotante su un tamburo fotosensibile elettrizzato che si scarica dove colpito dalla luce. L'elettricità statica attira una fine polvere di materiali sintetici e pigmenti, il toner, che viene trasferito sulla carta (sviluppo). Il foglio passa poi sotto un rullo fusore riscaldato ad elevata temperatura, che fonde il toner facendolo aderire alla carta (fissaggio). Per ottenere la stampa a colori si impiegano quattro toner: nero, ciano, magenta e giallo, trasferiti da un unico tamburo oppure da quattro distinti.

Per semplificare la gestione dei consumabili, nelle stampanti laser monocromatiche moderne il toner e il tamburo fotosensibile sono incluse in un'unica cartuccia.

## PERICOLI E RISCHI DELL'ATTREZZATURA

La tabella che segue contiene l'elenco di tutti i rischi risultanti dall'analisi dell'attrezzatura.

<b>PERICOLO:</b>	Apparecchiature informatiche e da ufficio, audio o video, dispositivi vari di misura, controllo, comunicazione;
<b>RISCHIO:</b>	Elettrocuzione
Probabilità di accadimento:	1 - Improbabile
Gravità del danno:	3 - Grave
Entità:	3 - Basso
Strumento di supporto o note:	<i>Analisi e checklist</i>

## MISURE SPECIFICHE DI SICUREZZA

Di seguito, sono riportate le misure specifiche di sicurezza attuate in funzione dei rischi relativi all'attrezzatura:

Tipo	Descrizione misura	Rischio
Misura di prevenzione	Gli apparecchi elettrici sono provvisti di idonea indicazione della tensione, dell'intensità e del tipo di corrente e delle altre eventuali caratteristiche costruttive necessarie per l'uso	Elettrocuzione
Misura di prevenzione	Gli operatori si attengono alle istruzioni contenute nel manuale d'uso e manutenzione, scritto in lingua italiana, di cui ogni attrezzatura deve essere dotata	Elettrocuzione
Misura di prevenzione	Le attrezzature sono conformi alle specifiche norme di prodotto e sono dotati di marcatura CE	Elettrocuzione

## ATTREZZATURA: Videoterminale

Un videoterminale è "uno schermo alfanumerico o grafico a prescindere dal tipo di procedimento di visualizzazione utilizzato", mentre il posto di lavoro in cui è presente un videoterminale è definito come "l'insieme che comprende le attrezzature munite di videoterminale, eventualmente con tastiera ovvero altro sistema di immissione dati, incluso il mouse, il software per l'interfaccia uomo-macchina, gli accessori opzionali, le apparecchiature connesse, comprendenti l'unità a dischi, il telefono, il modem, la stampante, il supporto per



i documenti, la sedia, il piano di lavoro, nonché l'ambiente di lavoro immediatamente circostante".

Nel mondo del lavoro, sono innumerevoli le attività che si svolgono per mezzo di un videoterminale e molto spesso, esse sono totalmente riferite a questo strumento.

Un'aliquota molto importante dei videoterminali è rappresentata dai Personal Computer (PC) ovvero una macchina per l'elaborazione di dati progettata per l'uso da parte di una sola persona per volta (in opposizione per esempio ai mainframe, a cui interi gruppi di persone accedono contemporaneamente attraverso terminali remoti).

### PERICOLI E RISCHI DELL'ATTREZZATURA

La tabella che segue contiene l'elenco di tutti i rischi risultanti dall'analisi dell'attrezzatura.

<b>PERICOLO:</b>	Apparecchiature informatiche e da ufficio, audio o video, dispositivi vari di misura, controllo, comunicazione;
<b>RISCHIO:</b>	Affaticamento visivo
Probabilità di accadimento:	1 - Improbabile
Gravità del danno:	3 - Grave
Entità:	3 - Basso
Strumento di supporto o note:	<i>Analisi e checklist</i>

<b>PERICOLO:</b>	Apparecchiature informatiche e da ufficio, audio o video, dispositivi vari di misura, controllo, comunicazione;
<b>RISCHIO:</b>	Elettrocuzione
Probabilità di accadimento:	1 - Improbabile
Gravità del danno:	3 - Grave
Entità:	3 - Basso
Strumento di supporto o note:	<i>Analisi e checklist</i>

### MISURE SPECIFICHE DI SICUREZZA

Di seguito, sono riportate le misure specifiche di sicurezza attuate in funzione dei rischi relativi all'attrezzatura:

Tipo	Descrizione misura	Rischio
Misura di prevenzione	I videoterminalisti effettuano un'interruzione della loro attività mediante pause ovvero cambiamento di attività. Le modalità di tali interruzioni sono da riferirsi a quanto stabilito in sede di contrattazione collettiva, anche aziendale.	Affaticamento visivo
Misura di prevenzione	I videoterminalisti sono sottoposti a sorveglianza sanitaria con particolare riferimento: - ai rischi per la vista e per gli occhi; - ai rischi per l'apparato muscolo-scheletrico.	Affaticamento visivo
Misura di prevenzione	L'illuminazione artificiale è priva di sfarfallamenti ed effetti stroboscopici	Affaticamento visivo
Misura di prevenzione	Gli apparecchi elettrici sono provvisti di idonea indicazione della tensione, dell'intensità e del tipo di corrente e delle altre eventuali caratteristiche costruttive necessarie per l'uso	Elettrocuzione
Misura di prevenzione	Gli operatori si attengono alle istruzioni contenute nel manuale d'uso e manutenzione, scritto in lingua italiana, di cui ogni attrezzatura deve essere dotata	Elettrocuzione
Misura di prevenzione	Le attrezzature sono conformi alle specifiche norme di prodotto e sono dotati di marcatura CE	Elettrocuzione

## FASE DI LAVORO: Manutenzione

Per "manutenzione" s'intendono tutte quelle attività volte alla verifica della conformità tecnica ai requisiti minimi di sicurezza degli impianti, delle unità tecnologiche e degli immobili, all'individuazione di eventuali carenze ed alla loro bonifica attraverso provvedimenti volti all'eliminazione del problema o misure risolutive di contenimento.



Gli addetti dediti allo svolgimento di tali mansioni sono principalmente: tecnici impiantisti, elettricisti, idraulici e meccanici.

In particolar modo, il loro compito è quello di garantire il corretto funzionamento degli impianti presenti (rilevamento fumi, impianti di spegnimento, allarmi sonori e visivi, impianti di riscaldamento, condizionamento, ventilazione, illuminazione), e di individuare eventuali non idoneità nell'impianto elettrico dell'edificio o irregolarità nel suo funzionamento, danni ad elementi che lo costituiscono o pericoli connessi all'utilizzo di utenze elettriche particolari. Propongono ed eseguono modifiche all'impianto idrico, soprattutto nelle verifiche dell'idoneità dei mezzi antincendio quali naspi e/o manichette. Provvedono, inoltre, al controllo ed al mantenimento dell'efficienza di macchinari, qualora fossero presenti (ad esempio per lo svolgimento di attività didattiche di laboratorio tecnico-scientifico), di sistemi ad azionamento meccanico e/o automatico (cancelli di ingresso; sistemi per il sollevamento e trasporto di seggiole per studenti disabili).

## LUOGHI DI LAVORO, ESPOSTI E MANSIONI

Luoghi di lavoro	Mansioni/Postazioni - Descrizioni
<ul style="list-style-type: none"><li>AULE</li><li>CUCINA - MENSA</li><li>UFFICI E AMMINISTRAZIONE</li><li>ALLOGGI STUDENTI</li><li>LABORATORI E PALESTRE</li></ul>	<ul style="list-style-type: none"><li>Addetto Manutenzione</li></ul>

## MISURE GENERALI DI SICUREZZA

A prescindere dai pericoli e rischi presenti, l'organizzazione adotta le seguenti **misure generali di sicurezza**:

Tipo	Descrizione misura
DPI	Guanti per rischi meccanici
DPI	Occhiali monoculari
DPI	Scarpa S1
Misura di prevenzione	Durante il lavoro su scale o in luoghi sopraelevati, gli utensili, nel tempo in cui non sono adoperati, sono tenuti entro apposite guaine o assicurati in modo da impedirne la caduta.
Misura di prevenzione	E' vietato qualsiasi intervento su macchina, attrezzature ed impianti elettrici, al personale non competente e non espressamente abilitato.
Misura di prevenzione	Gli impianti elettrici sono progettati, realizzati e periodicamente mantenuti da soggetto abilitato.
Misura di prevenzione	I lavori di installazione, di trasformazione, di ampliamento e di manutenzione straordinaria degli impianti sono affidati ad imprese abilitate ai sensi dell'articolo 3 del D.M. 22/01/2008, n.37.
Misura di prevenzione	I parametri di esercizio sono quelli indicati nel libretto uso e manutenzione.
Misura di prevenzione	Il datore di lavoro ha fornito la dovuta formazione ed informazione agli addetti alla manutenzione, definendo corrette procedure di lavoro.
Tecnica organizzativa	Dà disposizione affinché la manutenzione degli impianti di servizio avvenga nei tempi e nei modi previsti delle leggi e in riferimento alle norme di buona prassi tecnica.
Tecnica organizzativa	E' prevista la manutenzione periodica delle macchine e la verifica dei dispositivi di sicurezza.
Tecnica organizzativa	Il datore di lavoro ha vietato di mangiare, bere e fumare.
Tecnica organizzativa	Seguire e verificare, oltre alle norme di buona prassi tecnica, i regolamenti nazionali o locali sulla corretta progettazione e manutenzione degli impianti idrici.

## PERICOLI E RISCHI DELLA LAVORAZIONE

La tabella che segue contiene l'elenco di tutti i rischi risultanti dall'analisi della fase di lavoro.

**CONSULENZE E SERVIZI INTEGRATI IN MATERIA DI IGIENE E SICUREZZA NELL'AMBIENTE E NEI LUOGHI DI LAVORO**

<b>PERICOLO:</b>	Posture incongrue;
<b>RISCHIO:</b>	Ergonomia
Esito valutazione Rischio	Vedi valutazione specifica
Strumento di supporto o note:	<i>Analisi e checklist</i>
<b>PERICOLO:</b>	Sollevamento e spostamento dei carichi;
<b>RISCHIO:</b>	MMC - Sollevamento e trasporto
Esito valutazione Rischio	Vedi valutazione specifica
Strumento di supporto o note:	<i>Analisi e checklist</i>

**MISURE SPECIFICHE DI SICUREZZA**

Di seguito, sono riportate le misure specifiche di sicurezza attuate in funzione dei rischi della fase di lavoro:

Tipo	Descrizione misura	Rischio
Misura di prevenzione	Gli operatori hanno ricevuto una informazione preventiva sulle posture ergonomiche corrette.	Ergonomia
Tecnica organizzativa	I lavoratori adottano una postura ergonomicamente corretta, evitano movimenti bruschi e/o ripetitivi.	Ergonomia
Misura di prevenzione	Il personale è costantemente formato rispetto alle procedure da seguire per la movimentazione manuale dei carichi.	MMC - Sollevamento e trasporto
Tecnica organizzativa	E' garantito che il peso da sollevare sia congruo alla struttura fisica di ogni risorsa.	MMC - Sollevamento e trasporto
Tecnica organizzativa	I lavoratori sono correttamente informati circa le buone pratiche di lavoro per la movimentazione dei carichi.	MMC - Sollevamento e trasporto

**ATTREZZATURE UTILIZZATE**

Di seguito, l'analisi delle attrezzature utilizzate per la fase di lavoro in esame:

**ATTREZZATURA: Cannello da saldatura o taglio**

Il cannello per saldatura è un apparecchio che permette di ottenere una miscela conveniente del gas combustibile con il gas comburente i quali, incendiandosi alla uscita, danno luogo alla formazione di una fiamma stabile, di forma, potenza e proprietà determinate.



**PERICOLI E RISCHI DELL'ATTREZZATURA**

La tabella che segue contiene l'elenco di tutti i rischi risultanti dall'analisi dell'attrezzatura.

<b>PERICOLO:</b>	Radiazioni ottiche artificiali;
<b>RISCHIO:</b>	ROA incoerenti
Esito valutazione Rischio	Vedi valutazione specifica
Strumento di supporto o note:	<i>Analisi e checklist</i>
<b>PERICOLO:</b>	Apparecchi portatili per saldatura;
<b>RISCHIO:</b>	Inalazione gas e vapori
Probabilità di accadimento:	2 - Poco probabile
Gravità del danno:	3 - Grave
Entità:	6 - Medio
Strumento di supporto o note:	<i>Analisi e checklist</i>
<b>PERICOLO:</b>	Apparecchi portatili per saldatura;
<b>RISCHIO:</b>	Ustioni
Probabilità di accadimento:	2 - Poco probabile
Gravità del danno:	3 - Grave

**CONSULENZE E SERVIZI INTEGRATI IN MATERIA DI IGIENE E SICUREZZA NELL'AMBIENTE E NEI LUOGHI DI LAVORO**

Entità:	6 - Medio
Strumento di supporto o note:	Analisi e checklist
<b>PERICOLO:</b>	Apparecchi portatili per saldatura;
<b>RISCHIO:</b>	Fiamme ed esplosioni
Probabilità di accadimento:	2 - Poco probabile
Gravità del danno:	4 - Gravissimo
Entità:	8 - Medio
Strumento di supporto o note:	Analisi e checklist

**MISURE SPECIFICHE DI SICUREZZA**

Di seguito, sono riportate le misure specifiche di sicurezza attuate in funzione dei rischi relativi all'attrezzatura:

Tipo	Descrizione misura	Rischio
DPI	Guanti per calore e fuoco	Fiamme ed esplosioni
DPI	Semimaschera filtrante per polveri FF PX	Fiamme ed esplosioni
Misura di prevenzione	Effettuare la manutenzione degli impianti di adduzione al cannello ossiacetilenico ed utilizzare le valvole di sicurezza contro il ritorno di fiamma.	Fiamme ed esplosioni
Misura di prevenzione	Il trasporto all'interno dei locali di lavoro degli apparecchi mobili di saldatura al cannello è effettuato in sicurezza.	Fiamme ed esplosioni
Misura di prevenzione	Non sono effettuate operazioni di saldatura o taglio, al cannello od elettricamente, in condizioni pericolose	Fiamme ed esplosioni
DPI	Guanti per rischi meccanici	Inalazione gas e vapori
DPI	Semimaschera filtrante per polveri FF PX	Inalazione gas e vapori
DPI	Tuta per saldatura	Inalazione gas e vapori
Misura di prevenzione	In caso di sovraesposizione a vapori, la persona viene allontanata dall'ambiente contaminato e portata in ambiente aperto.	Inalazione gas e vapori
Tecnica organizzativa	Nei reparti e presso le macchine e gli apparecchi dove sono effettuate operazioni che presentano particolari pericoli, sono esposte disposizioni e istruzioni concernenti la sicurezza delle specifiche lavorazioni.	Inalazione gas e vapori
DPI	Maschere/visiere a scatola per saldatura	ROA incoerenti
Misura di prevenzione	E' garantita la formazione relativa all'utilizzo delle attrezzature di lavoro, tramite indicazioni fornite nei libretti d'uso e di manutenzione.	ROA incoerenti
Tecnica organizzativa	Prima di iniziare ad operare, viene letto attentamente il libretto di istruzioni che accompagna la macchina e sono rispettate tutte le indicazioni che la casa costruttrice fornisce.	ROA incoerenti
DPI	Guanti per rischi meccanici	Ustioni
DPI	Semimaschera filtrante per polveri FF PX	Ustioni
DPI	Tuta per saldatura	Ustioni
Tecnica organizzativa	Sono predisposti opportuni carter o barriere che possono proteggere il personale da contatto accidentale con parti di apparecchiature, impianti od utensili arrecanti ustioni.	Ustioni

**ATTREZZATURA: Attrezzi per lavori manuali**

Utensili manuali quali martelli, pinze, chiavi, cacciaviti utilizzati per lavori manuali.



**PERICOLI E RISCHI DELL'ATTREZZATURA**

La tabella che segue contiene l'elenco di tutti i rischi risultanti dall'analisi dell'attrezzatura.

<b>PERICOLO:</b>	Martello, pinza, taglierino, seghetti, cesoie, trapano manuale, piccone, ecc.;
<b>RISCHIO:</b>	Urti e compressioni
Probabilità di accadimento:	2 - Poco probabile
Gravità del danno:	3 - Grave
Entità:	6 - Medio
Strumento di supporto o note:	Analisi e checklist

**CONSULENZE E SERVIZI INTEGRATI IN MATERIA DI IGIENE E SICUREZZA NELL'AMBIENTE E NEI LUOGHI DI LAVORO**

<b>PERICOLO:</b>	Martello, pinza, taglierino, seghetti, cesoie, trapano manuale, piccone, ecc.;
<b>RISCHIO:</b>	Tagli
Probabilità di accadimento:	2 - Poco probabile
Gravità del danno:	3 - Grave
Entità:	6 - Medio
Strumento di supporto o note:	<i>Analisi e checklist</i>

<b>PERICOLO:</b>	Martello, pinza, taglierino, seghetti, cesoie, trapano manuale, piccone, ecc.;
<b>RISCHIO:</b>	Proiezione di schegge
Probabilità di accadimento:	2 - Poco probabile
Gravità del danno:	3 - Grave
Entità:	6 - Medio
Strumento di supporto o note:	<i>Analisi e checklist</i>

**MISURE SPECIFICHE DI SICUREZZA**

Di seguito, sono riportate le misure specifiche di sicurezza attuate in funzione dei rischi relativi all'attrezzatura:

Tipo	Descrizione misura	Rischio
DPI	Occhiali monoculari	Proiezione di schegge
Misura di prevenzione	Gli attrezzi manuali che possono provocare proiezione di parti, schegge e materiali sono muniti di schermi o dispositivi di sicurezza	Proiezione di schegge
Misura di prevenzione	Gli attrezzi manuali risultano in un buono stato di pulizia e conservazione	Proiezione di schegge
Misura di prevenzione	Gli attrezzi manuali sono conformi alle specifiche disposizioni legislative	Proiezione di schegge
Misura di prevenzione	Gli attrezzi manuali sono di tipologia appropriata al lavoro da svolgere e di qualità soddisfacente	Proiezione di schegge
DPI	Guanti per rischi meccanici	Tagli
Misura di prevenzione	Gli attrezzi manuali risultano in un buono stato di pulizia e conservazione	Tagli
Misura di prevenzione	Gli attrezzi manuali sono conformi alle specifiche disposizioni legislative	Tagli
Misura di prevenzione	Gli attrezzi manuali sono di tipologia appropriata al lavoro da svolgere e di qualità soddisfacente	Tagli
Misura di prevenzione	Gli attrezzi manuali sono utilizzati e mantenuti in modo corretto	Tagli
Misura di prevenzione	Gli attrezzi manuali, quando non utilizzati, sono riposti ordinatamente in luoghi appositi e sicuri	Tagli
DPI	Elmetti di protezione	Urti e compressioni
DPI	Guanti per rischi meccanici	Urti e compressioni
DPI	Scarpa alta S3 P cantieri	Urti e compressioni
Misura di prevenzione	Per gli addetti è posto l'obbligo di assicurarsi, prima di utilizzare mezzi con organi in movimento, che tutti i lavoratori ed eventuali altre persone presenti, siano visibili e a distanza di sicurezza. In caso di non completa visibilità, viene predisposto un lavoratore addetto in grado di segnalare che la manovra o l'attivazione può essere effettuata in condizione di sicurezza ed in grado di interrompere la movimentazione in caso di pericolo.	Urti e compressioni
Tecnica organizzativa	Sono predisposti opportuni carter nei pressi di tutti gli organi mobili che potenzialmente possono generare pericoli di urti o di compressione per il personale.	Urti e compressioni

**ATTREZZATURA: Scala**

Una scala è un attrezzo con 2 montanti e 2 o più gradini o pioli sui quali una persona può salire o scendere.



## PERICOLI E RISCHI DELL'ATTREZZATURA

La tabella che segue contiene l'elenco di tutti i rischi risultanti dall'analisi dell'attrezzatura.

<b>PERICOLO:</b>	Attrezzature per lavori in quota (ponteggi, scale portatili, trabattelli, cavalletti, piattaforme, ecc.);
<b>RISCHIO:</b>	Caduta dall'alto
Probabilità di accadimento:	2 - Poco probabile
Gravità del danno:	3 - Grave
Entità:	6 - Medio
Strumento di supporto o note:	<i>Analisi e checklist</i>

<b>PERICOLO:</b>	Attrezzature per lavori in quota (ponteggi, scale portatili, trabattelli, cavalletti, piattaforme, ecc.);
<b>RISCHIO:</b>	Caduta di materiale dall'alto
Probabilità di accadimento:	2 - Poco probabile
Gravità del danno:	4 - Gravissimo
Entità:	8 - Medio
Strumento di supporto o note:	<i>Analisi e checklist</i>

## MISURE SPECIFICHE DI SICUREZZA

Di seguito, sono riportate le misure specifiche di sicurezza attuate in funzione dei rischi relativi all'attrezzatura:

Tipo	Descrizione misura	Rischio
Misura di prevenzione	Le attrezzature per lavori temporanei in quota sono state adottate dopo aver verificato l'impossibilità di eseguire i lavori a partire da un luogo fisso adatto, in condizioni di sicurezza ed ergonomia adeguate	Caduta dall'alto
Misura di prevenzione	Le scale portatili sono utilizzate secondo specifiche procedure di sicurezza	Caduta dall'alto
Misura di prevenzione	Le scale portatili usate per l'accesso a postazioni in quota vengono utilizzate in modo che sporgono a sufficienza oltre il livello di accesso	Caduta dall'alto
DPI	Elmetti di protezione	Caduta di materiale dall'alto
DPI	Guanti per rischi meccanici	Caduta di materiale dall'alto
DPI	Scarpa alta S3 P cantieri	Caduta di materiale dall'alto
Misura di prevenzione	E' stato imposto l'obbligo di adoperare i dispositivi di protezione individuale ed eseguire le operazioni di lavoro secondo le direttive di sicurezza.	Caduta di materiale dall'alto
Misura di prevenzione	E' stato predisposto l'obbligo di maneggiare con attenzione tutti i carichi, rispettando sempre i limiti per la movimentazione.	Caduta di materiale dall'alto
Misura di prevenzione	Il datore di lavoro ha imposto ai lavoratori l'obbligo di posizionare ed ancorare correttamente i materiali, le macchine e le attrezzature durante le fasi di lavoro e durante il loro trasporto.	Caduta di materiale dall'alto
Misura di prevenzione	Vige il divieto di lasciare carichi sospesi durante le interruzioni del lavoro.	Caduta di materiale dall'alto

### ATTREZZATURA: Trapano portatile

Il trapano è una macchina utensile, utilizzata per eseguire fori o lavorazioni che richiedano l'utilizzo di utensili circolari, come ad esempio le punte elicoidali, gli alesatori, i maschi, le filiere. Esistono versioni portatili, queste si dividono in due categorie, la prima dispone di un motore azionato dalla corrente di linea a 220 volt, la seconda dispone di un motore alimentato da batterie autonome.



I primi, con potenze che variano da poche centinaia di watt a oltre 2 Kwatt, sono adatti per forature impegnative su metallo, pietra e cemento. Sono disponibili versioni con velocità di lavoro variabile, caratteristica quasi indispensabile nei casi si preveda un uso generico dell'attrezzo. Due esempi sull'uso della velocità minima e massima: la foratura dell'acciaio inossidabile, data l'estrema tenacità di questa lega, obbliga a mantenere lento l'avanzamento del tagliente della punta, anche se questa è in HSS (acciaio super rapido) al

cobalto e la zona del taglio lubrificata con olio, il valore dell'attrito è tale che, velocità elevate, portano facilmente alla fusione della punta; all'estremo opposto, vi è la foratura del legno, maggiore è la velocità di rotazione della punta, minore è il rischio di scheggiature sul bordo del foro. Per l'uso hobbistico sono disponibili supporti da banco, adatti a permetterne l'uso come fossero trapani a colonna: i più economici adottano il sistema a leva mentre i supporti a cremagliera, più precisi e agevoli nell'uso, sono più costosi. Le parti principali da cui è costituito un trapano sono: l'involucro esterno detta carcassa, un motore formato da un indotto o rotore, uno statore, un interruttore, una parte meccanica formata dagli ingranaggi, ed un mandrino.

I trapani a batteria, meno potenti, hanno il vantaggio di non aver bisogno di una presa elettrica per funzionare. Dispongono di una batteria a sostituzione rapida che, in base alla capacità di accumulo, permette di lavorare per un certo tempo. A carica esaurita si sostituisce con una seconda, mettendo la prima in carica, tramite un apposito alimentatore fornito in dotazione al trapano. Un dato indiretto per valutare la potenza e la durata di lavoro della batteria, è il suo valore di tensione, può variare tra 9, 12, 18, 24 V. Un elevato valore di tensione fornisce maggiore potenza e permette di lavorare più a lungo prima di doverla intercambiare con una carica. Non sviluppando forze molto grandi, dispongono tutti di mandrino autoserrante, ovvero non occorre una chiave per serrare la punta. Una funzione quasi sempre presente, costituita da un commutatore che inverte la polarità della corrente inviata al motore, attivabile tramite una levetta o un pulsante, è la reversibilità del moto, utile, usando gli inserti appropriati, per svitare viti da legno.

### PERICOLI E RISCHI DELL'ATTREZZATURA

La tabella che segue contiene l'elenco di tutti i rischi risultanti dall'analisi dell'attrezzatura.

<b>PERICOLO:</b>	Rumore;
<b>RISCHIO:</b>	Rumore
Esito valutazione Rischio	<b>Vedi valutazione specifica</b>
Strumento di supporto o note:	<i>Analisi e checklist</i>
<b>PERICOLO:</b>	Utensili portatili, elettrici o a motore a scoppio;
<b>RISCHIO:</b>	Vibrazioni Mano-Braccio
Esito valutazione Rischio	<b>Vedi valutazione specifica</b>
Strumento di supporto o note:	<i>Analisi e checklist</i>
<b>PERICOLO:</b>	Utensili portatili, elettrici o a motore a scoppio;
<b>RISCHIO:</b>	Proiezione di schegge
Probabilità di accadimento:	2 - Poco probabile
Gravità del danno:	3 - Grave
Entità:	6 - Medio
Strumento di supporto o note:	<i>Analisi e checklist</i>
<b>PERICOLO:</b>	Utensili portatili, elettrici o a motore a scoppio;
<b>RISCHIO:</b>	Inalazione polveri
Probabilità di accadimento:	2 - Poco probabile
Gravità del danno:	3 - Grave
Entità:	6 - Medio
Strumento di supporto o note:	<i>Analisi e checklist</i>
<b>PERICOLO:</b>	Utensili portatili, elettrici o a motore a scoppio;
<b>RISCHIO:</b>	Tagli
Probabilità di accadimento:	2 - Poco probabile
Gravità del danno:	3 - Grave
Entità:	6 - Medio
Strumento di supporto o note:	<i>Analisi e checklist</i>



**MISURE SPECIFICHE DI SICUREZZA**

Di seguito, sono riportate le misure specifiche di sicurezza attuate in funzione dei rischi relativi all'attrezzatura:

<b>Tipo</b>	<b>Descrizione misura</b>	<b>Rischio</b>
DPI	Semimaschera filtrante per polveri FF PX	Inalazione polveri
Misura di prevenzione	I lavoratori hanno l'obbligo di lavare frequentemente e, ove occorre, disinfettare i recipienti e gli apparecchi che servono alla lavorazione oppure al trasporto dei materiali putrescibili o suscettibili di dare emanazioni sgradevoli.	Inalazione polveri
DPI	Occhiali monoculari	Proiezione di schegge
Tecnica organizzativa	Sono installati opportuni carter nei pressi di tutti gli organi mobili o di utensili manuali ed automatici potenzialmente pericolosi per la proiezione di schegge.	Proiezione di schegge
DPI	Inseri auricolari modellabili usa e getta	Rumore
Misura di prevenzione	E' prevista un'adeguata formazione ed informazione in relazione ai rischi provenienti dall'esposizione a rumore nei luoghi di lavoro.	Rumore
Tecnica organizzativa	Il lavoro è organizzato in modo tale da limitare al massimo i tempi da trascorrere in aree rumorose.	Rumore
DPI	Elmetti di protezione	Tagli
DPI	Guanti per rischi meccanici	Tagli
DPI	Scarpa alta S3 P cantieri	Tagli
Misura di prevenzione	Il personale ha l'obbligo di riporre gli oggetti taglienti in appositi contenitori dopo il loro utilizzo.	Tagli
Misura di prevenzione	Le attrezzature sono conformi alle specifiche norme di prodotto e sono dotati di marcatura CE	Tagli
Tecnica organizzativa	Le attrezzature impiegate nelle operazioni di taglio sono periodicamente verificate.	Tagli
Tecnica organizzativa	Sono predisposti opportuni carter nei pressi di tutti gli organi mobili dedicati al taglio potenzialmente pericolosi per il personale.	Tagli
Misura di prevenzione	I lavoratori esposti a rischi derivanti da vibrazioni e i loro RLS sono adeguatamente informati e formati.	Vibrazioni Mano-Braccio

## FASE DI LAVORO: Pulizia e disinfezione dei locali

Consiste nella pulizia e disinfezione dei locali dove vengono svolte le attività della scuola, e consistono essenzialmente in:

- lavaggio dei pavimenti per l'eliminazione dello sporco;
- pulizia dei pavimenti, pareti e apparecchiature igienico-sanitarie presenti nei bagni.



E' questo uno degli interventi più delicati, in quanto nei locali dei servizi igienici (bagni, docce, lavandini, WC, ecc.) si concentrano i maggiori rischi per gli operatori del comparto delle Imprese di pulizia. Infatti, qui troviamo il rischio chimico dovuto all'utilizzo dei vari prodotti impiegati che vanno dal detergente disinfettante al detergente deodorante, al disincrostante, il rischio biologico, quello elettrico oltre ai rischi di natura fisica.

### LUOGHI DI LAVORO, ESPOSTI E MANSIONI

Luoghi di lavoro	Mansioni/Postazioni - Descrizioni
<ul style="list-style-type: none"> <li>• AULE</li> <li>• UFFICI E AMMINISTRAZIONE</li> <li>• ALLOGGI STUDENTI</li> <li>• LABORATORI E PALESTRE</li> </ul>	<ul style="list-style-type: none"> <li>• Addetto Pulizia e disinfezione dei locali</li> </ul>

### MISURE GENERALI DI SICUREZZA

A prescindere dai pericoli e rischi presenti, l'organizzazione adotta le seguenti **misure generali di sicurezza**:

Tipo	Descrizione misura
DPI	Camice
DPI	Guanti monouso in lattice
DPI	Scarpa SB
Misura di prevenzione	Durante i lavori di pulizia è obbligatorio attenersi alle schede tecniche dei prodotti in uso, mantenere le etichette e non usare contenitori inadeguati.
Misura di prevenzione	E' disposta una frequente ed accurata pulizia dei locali (pavimenti e pareti) e delle macchine ed attrezzature di lavoro. Le pareti dei locali di lavoro sono verniciate con pitture lavabili e tenute in buono stato.
Misura di prevenzione	Evitare di portarsi alla bocca qualsiasi oggetto (caramelle, cibo, ecc.) durante le attività di pulizia.
Misura di prevenzione	I lavoratori sono informati sulle posture ergonomiche da mantenere e sulle metodologie operative per la pulizia dei locali.
Misura di prevenzione	I prodotti detergenti scelti hanno un pH vicini al neutro.
Misura di prevenzione	I prodotti utilizzati sono dotati delle schede di sicurezza.
Misura di prevenzione	In caso di versamenti accidentali di sostanze chimiche, effettuare un'adeguata pulizia dell'area di lavoro.
Misura di prevenzione	Lavarsi accuratamente le mani al termine dell'esecuzione delle pulizie.
Misura di prevenzione	Sono utilizzate soltanto attrezzature conformi alle norme.
Tecnica organizzativa	E' vietato accedere in aree ad altezza superiore ai 2 metri non provviste di parapetti normali.

### PERICOLI E RISCHI DELLA LAVORAZIONE

La tabella che segue contiene l'elenco di tutti i rischi risultanti dall'analisi della fase di lavoro.

<b>PERICOLO:</b>	Posture incongrue;
<b>RISCHIO:</b>	Ergonomia
Esito valutazione Rischio	Vedi valutazione specifica
Strumento di supporto o note:	<i>Analisi e checklist</i>
<b>PERICOLO:</b>	Sollevamento e spostamento dei carichi;

**CONSULENZE E SERVIZI INTEGRATI IN MATERIA DI IGIENE E SICUREZZA NELL'AMBIENTE E NEI LUOGHI DI LAVORO**

<b>RISCHIO:</b>	MMC - Sollevamento e trasporto
Esito valutazione Rischio	Vedi valutazione specifica
Strumento di supporto o note:	Analisi e checklist
<b>PERICOLO:</b>	Agenti chimici;
<b>RISCHIO:</b>	Rischio chimico
Esito valutazione Rischio	Vedi valutazione specifica
Strumento di supporto o note:	Analisi e checklist

### MISURE SPECIFICHE DI SICUREZZA

Di seguito, sono riportate le misure specifiche di sicurezza attuate in funzione dei rischi della fase di lavoro:

Tipo	Descrizione misura	Rischio
Misura di prevenzione	Gli operatori hanno ricevuto una informazione preventiva sulle posture ergonomiche corrette.	Ergonomia
Tecnica organizzativa	I lavoratori adottano una postura ergonomicamente corretta, evitano movimenti bruschi e/o ripetitivi.	Ergonomia
Misura di prevenzione	Il personale è costantemente formato rispetto alle procedure da seguire per la movimentazione manuale dei carichi.	MMC - Sollevamento e trasporto
Tecnica organizzativa	E' garantito che il peso da sollevare sia congruo alla struttura fisica di ogni risorsa.	MMC - Sollevamento e trasporto
Tecnica organizzativa	I lavoratori sono correttamente informati circa le buone pratiche di lavoro per la movimentazione dei carichi.	MMC - Sollevamento e trasporto
DPI	Guanti monouso in lattice	Rischio chimico
Misura di prevenzione	Tutto il personale coinvolto nell'utilizzo anche occasionale di agenti chimici è sottoposto ad una corretta azione di formazione ed informazione.	Rischio chimico

### ATTREZZATURE UTILIZZATE

Di seguito, l'analisi delle attrezzature utilizzate per la fase di lavoro in esame:

#### ATTREZZATURA: Scope

Utensile utilizzato per la pulizia dei locali.



#### ATTREZZATURA: Secchio

Un secchio è un contenitore cilindrico o, più frequentemente, a forma di cono tronco con un'apertura in alto e un fondo piatto, di solito attaccato ad un manico semicircolare.



#### ATTREZZATURA: Spugne e stracci

Utensili utilizzati per la detersione e pulizia delle superfici.



#### ATTREZZATURA: Carrello duo mop

Carrello duo mop dotato di uno o più secchi, pressa e pinza per mop con manico.



#### ATTREZZATURA: Scala

Una scala è un attrezzo con 2 montanti e 2 o più gradini o pioli sui quali una persona può salire o scendere.



### PERICOLI E RISCHI DELL'ATTREZZATURA

La tabella che segue contiene l'elenco di tutti i rischi risultanti dall'analisi dell'attrezzatura.

<b>PERICOLO:</b>	Attrezzature per lavori in quota (ponteggi, scale portatili, trabattelli, cavalletti, piattaforme, ecc.);
------------------	---

**CONSULENZE E SERVIZI INTEGRATI IN MATERIA DI IGIENE E SICUREZZA NELL'AMBIENTE E NEI LUOGHI DI LAVORO**

<b>RISCHIO:</b>	Caduta dall'alto
Probabilità di accadimento:	2 - Poco probabile
Gravità del danno:	3 - Grave
Entità:	6 - Medio
Strumento di supporto o note:	<i>Analisi e checklist</i>

<b>PERICOLO:</b>	Attrezzature per lavori in quota (ponteggi, scale portatili, trabattelli, cavalletti, piattaforme, ecc.);
<b>RISCHIO:</b>	Caduta di materiale dall'alto
Probabilità di accadimento:	2 - Poco probabile
Gravità del danno:	4 - Gravissimo
Entità:	8 - Medio
Strumento di supporto o note:	<i>Analisi e checklist</i>

**MISURE SPECIFICHE DI SICUREZZA**

Di seguito, sono riportate le misure specifiche di sicurezza attuate in funzione dei rischi relativi all'attrezzatura:

Tipo	Descrizione misura	Rischio
Misura di prevenzione	Le attrezzature per lavori temporanei in quota sono state adottate dopo aver verificato l'impossibilità di eseguire i lavori a partire da un luogo fisso adatto, in condizioni di sicurezza ed ergonomia adeguate	Caduta dall'alto
Misura di prevenzione	Le scale portatili sono utilizzate secondo specifiche procedure di sicurezza	Caduta dall'alto
Misura di prevenzione	Le scale portatili usate per l'accesso a postazioni in quota vengono utilizzate in modo che sporgono a sufficienza oltre il livello di accesso	Caduta dall'alto
DPI	Elmetti di protezione	Caduta di materiale dall'alto
DPI	Guanti per rischi meccanici	Caduta di materiale dall'alto
DPI	Scarpa alta S3 P cantieri	Caduta di materiale dall'alto
Misura di prevenzione	E' stato imposto l'obbligo di adoperare i dispositivi di protezione individuale ed eseguire le operazioni di lavoro secondo le direttive di sicurezza.	Caduta di materiale dall'alto
Misura di prevenzione	E' stato predisposto l'obbligo di maneggiare con attenzione tutti i carichi, rispettando sempre i limiti per la movimentazione.	Caduta di materiale dall'alto
Misura di prevenzione	Il datore di lavoro ha imposto ai lavoratori l'obbligo di posizionare ed ancorare correttamente i materiali, le macchine e le attrezzature durante le fasi di lavoro e durante il loro trasporto.	Caduta di materiale dall'alto
Misura di prevenzione	Vige il divieto di lasciare carichi sospesi durante le interruzioni del lavoro.	Caduta di materiale dall'alto

**AGENTI CHIMICI PERICOLOSI**

Di seguito, l'analisi degli agenti chimici pericolosi presenti nella fase di lavoro in esame:

**AGENTE CHIMICO: sodium hypochlorite, solution 5 % Cl active**

Tipo	Numero Indice	Numero CAS	Etichetta
Sostanza	017-011-00-1	7681-52-9	C,N;R: 31-34-50 ;S: 1/2-28-45-50-61 GHS05,GHS09,Pericolo;H314,H400;EUH031;

## CICLO LAVORATIVO: Servizio Mensa

Il servizio mensa è di supporto all'attività scolastica vera e propria ed è assai rilevante per l'importanza dietetica, nutrizionale e di sicurezza e per gli aspetti di educazione alimentare. La mensa scolastica è organizzata per gli alunni e per il personale docente delle scuole pubbliche in servizio durante la refezione.

### FASE DI LAVORO: Ricezione e stoccaggio merci

Tale fase prevede la ricezione e lo stoccaggio delle merci ed alimenti negli appositi scaffali o celle frigo presenti nel locale cucina.

### LUOGHI DI LAVORO, ESPOSTI E MANSIONI

Luoghi di lavoro	Mansioni/Postazioni - Descrizioni
• CUCINA - MENSA	• Addetto Ricezione e stoccaggio merci

### MISURE GENERALI DI SICUREZZA

A prescindere dai pericoli e rischi presenti, l'organizzazione adotta le seguenti **misure generali di sicurezza**:

Tipo	Descrizione misura
DPI	Guanti per rischi meccanici
DPI	Scarpa S1
Misura di prevenzione	Gli impianti elettrici sono progettati, realizzati e periodicamente mantenuti da soggetto abilitato.
Misura di prevenzione	I parametri di esercizio sono quelli indicati nel libretto uso e manutenzione.
Misura di prevenzione	Il datore di lavoro ha fornito la dovuta formazione ed informazione agli addetti alla manutenzione, definendo corrette procedure di lavoro.
Tecnica organizzativa	Dà disposizione affinché la manutenzione degli impianti di servizio avvenga nei tempi e nei modi previsti delle leggi e in riferimento alle norme di buona prassi tecnica.
Tecnica organizzativa	E' prevista la manutenzione periodica delle macchine e la verifica dei dispositivi di sicurezza.
Tecnica organizzativa	Seguire e verificare, oltre alle norme di buona prassi tecnica, i regolamenti nazionali o locali sulla corretta progettazione e manutenzione degli impianti idrici.

### PERICOLI E RISCHI DELLA LAVORAZIONE

La tabella che segue contiene l'elenco di tutti i rischi risultanti dall'analisi della fase di lavoro.

<b>PERICOLO:</b>	Pavimenti, muri, soffitti, finestre e lucernari, banchine e rampe di carico; Vie di circolazione interne ed esterne; Porte e portoni;
<b>RISCHIO:</b>	Inciampo, cadute in piano
Probabilità di accadimento:	3 - Probabile
Gravità del danno:	3 - Grave
Entità:	9 - Medio
Strumento di supporto o note:	<i>Analisi e checklist</i>
<b>PERICOLO:</b>	Posti di lavoro e di passaggio e luoghi di lavoro esterni;
<b>RISCHIO:</b>	Scivolamenti
Probabilità di accadimento:	3 - Probabile
Gravità del danno:	2 - Modesto
Entità:	6 - Medio
Strumento di supporto o note:	<i>Analisi e checklist</i>
<b>PERICOLO:</b>	Sollevamento e spostamento dei carichi;

**CONSULENZE E SERVIZI INTEGRATI IN MATERIA DI IGIENE E SICUREZZA NELL'AMBIENTE E NEI LUOGHI DI LAVORO**

<b>RISCHIO:</b>	MMC - Sollevamento e trasporto
Esito valutazione Rischio	Vedi valutazione specifica
Strumento di supporto o note:	Analisi e checklist

**MISURE SPECIFICHE DI SICUREZZA**

Di seguito, sono riportate le misure specifiche di sicurezza attuate in funzione dei rischi della fase di lavoro:

Tipo	Descrizione misura	Rischio
Misura di prevenzione	I pavimenti ed i passaggi sono controllati periodicamente per eliminare eventuali inconvenienti riscontrati.	Inciampo, cadute in piano
Misura di prevenzione	Sono stati opportunamente segnalati gli ostacoli che non possono essere eliminati.	Inciampo, cadute in piano
Misura di prevenzione	Tutti i luoghi di lavoro e di transito sono mantenuti sgombri ed ordinati.	Inciampo, cadute in piano
Misura di prevenzione	Al fine di evitare scivolamenti e cadute a livello, controllare che non vi siano cavi elettrici non fissati e pavimenti bagnati.	Scivolamenti
Misura di prevenzione	E' disposto di lasciare sgombri pavimenti e passaggi da attrezzature o materiali. E' garantito che non presentano superfici sdruciolevoli, sporgenze o sconessioni.	Scivolamenti
Misura di prevenzione	La pavimentazione è regolarmente controllata sia dal punto di vista della pulizia che da quello dell'integrità.	Scivolamenti

**ATTREZZATURE UTILIZZATE**

Di seguito, l'analisi delle attrezzature utilizzate per la fase di lavoro in esame:

**ATTREZZATURA: Scala**

Una scala è un attrezzo con 2 montanti e 2 o più gradini o pioli sui quali una persona può salire o scendere.



**PERICOLI E RISCHI DELL'ATTREZZATURA**

La tabella che segue contiene l'elenco di tutti i rischi risultanti dall'analisi dell'attrezzatura.

<b>PERICOLO:</b>	Attrezzature per lavori in quota (ponteggi, scale portatili, trabattelli, cavalletti, piattaforme, ecc.);
<b>RISCHIO:</b>	Caduta dall'alto
Probabilità di accadimento:	2 - Poco probabile
Gravità del danno:	3 - Grave
Entità:	6 - Medio
Strumento di supporto o note:	Analisi e checklist

**MISURE SPECIFICHE DI SICUREZZA**

Di seguito, sono riportate le misure specifiche di sicurezza attuate in funzione dei rischi relativi all'attrezzatura:

Tipo	Descrizione misura	Rischio
DPI	Scarpa SB	Caduta dall'alto

**ATTREZZATURA: Transpallet manuale**

Attrezzatura manuale utilizzata per la movimentazione di carichi di diversa natura.



**PERICOLI E RISCHI DELL'ATTREZZATURA**

La tabella che segue contiene l'elenco di tutti i rischi risultanti dall'analisi dell'attrezzatura.

<b>PERICOLO:</b>	Rumore;
<b>RISCHIO:</b>	Rumore

Esito valutazione Rischio	Vedi valutazione specifica
Strumento di supporto o note:	<i>Analisi e checklist</i>
<b>PERICOLO:</b>	Pericoli connessi ai lavori sotto tensione (lavori elettrici con accesso alle parti attive di impianti o apparecchi elettrici); Utensili portatili, elettrici o a motore a scoppio; Apparecchi termici trasportabili;
<b>RISCHIO:</b>	Elettrocuzione
Probabilità di accadimento:	1 - Improbabile
Gravità del danno:	3 - Grave
Entità:	3 - Basso
Strumento di supporto o note:	<i>Analisi e checklist</i>

#### MISURE SPECIFICHE DI SICUREZZA

Di seguito, sono riportate le misure specifiche di sicurezza attuate in funzione dei rischi relativi all'attrezzatura:

Tipo	Descrizione misura	Rischio
Misura di prevenzione	Ai lavoratori è fatto divieto l'utilizzo di acqua e altre sostanze conduttrici in prossimità di conduttori, macchine e apparecchi elettrici sotto tensione.	Elettrocuzione
Misura di prevenzione	E' proibito effettuare operazioni di manutenzione o pulizia con la macchina in moto. Durante le operazioni di manutenzione e pulizia, la macchina non è connessa alla rete elettrica.	Elettrocuzione
Misura di prevenzione	Tutte le attrezzature di lavoro sono installate in modo tale da proteggere i lavoratori dai rischi di natura elettrica ed in particolare dai contatti elettrici diretti ed indiretti con parti attive sotto tensione.	Elettrocuzione
Tecnica organizzativa	Gli utensili elettrici portatili e gli apparecchi elettrici mobili sono dotati di un isolamento supplementare di sicurezza fra le parti interne in tensione e l'involucro metallico esterno.	Elettrocuzione
Tecnica organizzativa	L'attrezzatura riporta l'indicazione della tensione, dell'intensità e del tipo di corrente e delle altre eventuali caratteristiche costruttive necessarie per l'uso.	Elettrocuzione
Tecnica organizzativa	Le macchine e gli apparecchi elettrici mobili o portatili sono alimentati solo da circuiti a bassa tensione. Sono previste delle eccezioni per gli apparecchi di sollevamento, per i mezzi di trazione, per le cabine mobili di trasformazione e per quelle macchine ed apparecchi che, in relazione al loro specifico impiego, sono necessariamente alimentati ad alta tensione.	Elettrocuzione
Tecnica organizzativa	Le macchine e gli apparecchi elettrici riportano l'indicazione della tensione, dell'intensità e del tipo di corrente e delle altre eventuali caratteristiche costruttive necessarie per l'uso.	Elettrocuzione

## FASE DI LAVORO: Mondatura, lavaggio, taglio cibi

Gli addetti, in questa fase, si occupano della preparazione dei cibi, prima che questi vengano direttamente serviti e/o cotti, quindi somministrati oppure conservati per essere usati in un secondo momento. Le verdure vengono mondare e lavate, quindi destinate alla fase successiva, cioè il servizio e/o la conservazione e/o la cottura.

La frutta è lavata, eventualmente porzionata, quindi servita o conservata in attesa di servizio successivo. Sia la verdura che la frutta possono necessitare di essere tagliate, sbucciate, affettate prima di essere ulteriormente lavorate.

In questa fase altro cibo che necessita di preparazione è il pesce che deve essere, là ove occorre, eviscerato, lavato, eventualmente sezionato, quindi conservato o destinato alla cottura.

### LUOGHI DI LAVORO, ESPOSTI E MANSIONI

Luoghi di lavoro	Mansioni/Postazioni - Descrizioni
• CUCINA - MENSA	• Addetto Mondatura, lavaggio, taglio cibi

### MISURE GENERALI DI SICUREZZA

A prescindere dai pericoli e rischi presenti, l'organizzazione adotta le seguenti **misure generali di sicurezza**:

Tipo	Descrizione misura
DPI	Guanti per rischi meccanici
DPI	Scarpa S1
Misura di prevenzione	Gli operatori non sono impegnati nella preparazione di alimenti quando affetti da malattie infettive, forti disturbi respiratori, disturbi gastroenterici e condizioni settiche.
Misura di prevenzione	Il personale addetto alla manutenzione ed al caricamento ha partecipato ai corsi per addetto alla preparazione e somministrazione di alimenti.
Misura di prevenzione	Indossare D.P.I. (guanti, grembiuli), rispettare le norme di igiene personale e utilizzare armadietti a doppio scomparto per la separazione degli abiti civili da quelli di lavoro
Misura di prevenzione	Sono previsti contenitori idonei per la conservazione di alimenti nel frigorifero.

### PERICOLI E RISCHI DELLA LAVORAZIONE

La tabella che segue contiene l'elenco di tutti i rischi risultanti dall'analisi della fase di lavoro.

	<b>PERICOLO:</b>	Posti di lavoro e di passaggio e luoghi di lavoro esterni;
	<b>RISCHIO:</b>	Scivolamenti
Probabilità di accadimento:		3 - Probabile
Gravità del danno:		2 - Modesto
Entità:		6 - Medio
Strumento di supporto o note:		<i>Analisi e checklist</i>
	<b>PERICOLO:</b>	Posti di lavoro e di passaggio e luoghi di lavoro esterni;
	<b>RISCHIO:</b>	Ergonomia
Esito valutazione Rischio		<b>Vedi valutazione specifica</b>
Strumento di supporto o note:		<i>Analisi e checklist</i>

### MISURE SPECIFICHE DI SICUREZZA

Di seguito, sono riportate le misure specifiche di sicurezza attuate in funzione dei rischi della fase di lavoro:

Tipo	Descrizione misura	Rischio
Misura di prevenzione	Al fine di evitare scivolamenti e cadute a livello, controllare che non vi siano cavi elettrici non fissati e pavimenti bagnati.	Scivolamenti
Misura di prevenzione	E' disposto di lasciare sgombri pavimenti e passaggi da attrezzature o materiali. E' garantito che non presentano superfici sdruciolevoli, sporgenze o sconessioni.	Scivolamenti



**CONSULENZE E SERVIZI INTEGRATI IN MATERIA DI IGIENE E SICUREZZA NELL'AMBIENTE E NEI LUOGHI DI LAVORO**

Tipo	Descrizione misura	Rischio
Misura di prevenzione	La pavimentazione è regolarmente controllata sia dal punto di vista della pulizia che da quello dell'integrità.	Scivolamenti

**ATTREZZATURE UTILIZZATE**

Di seguito, l'analisi delle attrezzature utilizzate per la fase di lavoro in esame:

**ATTREZZATURA: Coltello**

Il coltello è un utensile di uso manuale utilizzato per il taglio. Solitamente consiste in una lama con uno o più bordi affilati fissata ad un manico.



**PERICOLI E RISCHI DELL'ATTREZZATURA**

La tabella che segue contiene l'elenco di tutti i rischi risultanti dall'analisi dell'attrezzatura.

<b>PERICOLO:</b>	Elettrodomestici;
<b>RISCHIO:</b>	Tagli
Probabilità di accadimento:	2 - Poco probabile
Gravità del danno:	3 - Grave
Entità:	6 - Medio
Strumento di supporto o note:	<i>Analisi e checklist</i>

**MISURE SPECIFICHE DI SICUREZZA**

Di seguito, sono riportate le misure specifiche di sicurezza attuate in funzione dei rischi relativi all'attrezzatura:

Tipo	Descrizione misura	Rischio
Misura di prevenzione	Il personale ha l'obbligo di riporre gli oggetti taglienti in appositi contenitori dopo il loro utilizzo.	Tagli

## FASE DI LAVORO: Preparazione bevande e piatti caldi

In tale fase l'operatore provvede a preparare bevande calde quali caffè, cappuccini, tè, camomille, latte, ecc. In generale, per la preparazione del caffè ci sono le macchine del caffè più o meno grandi. Ovviamente nei bar e nei ristoranti è presente la tipologia accessoriata per la preparazione di cappuccini e riscaldamento dell'acqua e del latte col getto di vapore.

Diversi i piatti caldi preparati. Da precisare che quando si parla di piatti caldi non si intendono solo i tradizionali primi piatti (pasta, riso, minestre, ecc.), secondi piatti (carne, pesce, ecc.) ed contorni (verdure cotte servite calde, patate, ecc.), ma anche la pizza, di vario tipo, a taglio e non, e tutte le preparazioni come calzoni, crocchette, frittelle varie, ecc.

Gli ingredienti destinati alla preparazione del piatto finale sono molteplici e necessitano in genere di preparazione preliminare. Fermo restando che, nel caso di verdure, queste sono state già preliminarmente mondare, lavate, tagliate, così pure il pesce o la carne opportunamente sezionata, in questa fase si procede alla cottura di tutti gli ingredienti che necessitano di essere cotti prima che il piatto venga assemblato. La cottura può essere effettuata sui fornelli oppure in forno.

## LUOGHI DI LAVORO, ESPOSTI E MANSIONI

Luoghi di lavoro	Mansioni/Postazioni - Descrizioni
• CUCINA - MENSA	• Addetto Preparazione bevande e piatti caldi

## MISURE GENERALI DI SICUREZZA

A prescindere dai pericoli e rischi presenti, l'organizzazione adotta le seguenti misure generali di sicurezza:

Tipo	Descrizione misura
Misura di prevenzione	Gli operatori non sono impegnati nella preparazione di alimenti quando affetti da malattie infettive, forti disturbi respiratori, disturbi gastroenterici e condizioni settiche.
Misura di prevenzione	Il personale addetto alla manutenzione ed al caricamento ha partecipato ai corsi per addetto alla preparazione e somministrazione di alimenti.
Misura di prevenzione	Indossare D.P.I. (guanti, grembiuli), rispettare le norme di igiene personale e utilizzare armadietti a doppio scomparto per la separazione degli abiti civili da quelli di lavoro
Misura di prevenzione	Sono previsti contenitori idonei per la conservazione di alimenti nel frigorifero.

## PERICOLI E RISCHI DELLA LAVORAZIONE

La tabella che segue contiene l'elenco di tutti i rischi risultanti dall'analisi della fase di lavoro.

	<b>PERICOLO:</b> Posti di lavoro e di passaggio e luoghi di lavoro esterni;
	<b>RISCHIO:</b> Scivolamenti
Probabilità di accadimento:	3 - Probabile
Gravità del danno:	2 - Modesto
Entità:	6 - Medio
Strumento di supporto o note:	<i>Analisi e checklist</i>

	<b>PERICOLO:</b> Microclima;
	<b>RISCHIO:</b> Microclima
Esito valutazione Rischio	<b>Vedi valutazione specifica</b>
Strumento di supporto o note:	<i>Analisi e checklist</i>

	<b>PERICOLO:</b> Posti di lavoro e di passaggio e luoghi di lavoro esterni;
	<b>RISCHIO:</b> Ergonomia
Esito valutazione Rischio	<b>Vedi valutazione specifica</b>
Strumento di supporto o note:	<i>Analisi e checklist</i>

## MISURE SPECIFICHE DI SICUREZZA

Di seguito, sono riportate le misure specifiche di sicurezza attuate in funzione dei rischi della fase di lavoro:

Tipo	Descrizione misura	Rischio
Misura di prevenzione	Al fine di evitare scivolamenti e cadute a livello, controllare che non vi siano cavi elettrici non fissati e pavimenti bagnati.	Scivolamenti
Misura di prevenzione	La pavimentazione è regolarmente controllata sia dal punto di vista della pulizia che da quello dell'integrità.	Scivolamenti
Misura di prevenzione	Vengono utilizzate scarpe con suola antiscivolo.	Scivolamenti
Tecnica organizzativa	La pulizia della pavimentazione dei locali avviene al di fuori dell'orario di lavoro. Qualora tale condizione non sia rispettata per esigenze particolari, viene segnalato il pericolo di scivolamento e prestata attenzione durante il passaggio.	Scivolamenti

## ATTREZZATURE UTILIZZATE

Di seguito, l'analisi delle attrezzature utilizzate per la fase di lavoro in esame:

### ATTREZZATURA: Coltello

Il coltello è un utensile di uso manuale utilizzato per il taglio. Solitamente consiste in una lama con uno o più bordi affilati fissata ad un manico.



## PERICOLI E RISCHI DELL'ATTREZZATURA

La tabella che segue contiene l'elenco di tutti i rischi risultanti dall'analisi dell'attrezzatura.

<b>PERICOLO:</b>	Elettrodomestici;
<b>RISCHIO:</b>	Tagli
Probabilità di accadimento:	2 - Poco probabile
Gravità del danno:	3 - Grave
Entità:	6 - Medio
Strumento di supporto o note:	Analisi e checklist

## MISURE SPECIFICHE DI SICUREZZA

Di seguito, sono riportate le misure specifiche di sicurezza attuate in funzione dei rischi relativi all'attrezzatura:

Tipo	Descrizione misura	Rischio
Misura di prevenzione	Il personale ha l'obbligo di riporre gli oggetti taglienti in appositi contenitori dopo il loro utilizzo.	Tagli

### ATTREZZATURA: Forno elettrico

Il forno elettrico è un elettrodomestico che serve per ottenere determinati tipi di cottura per cibi. Sono forni dotati di due resistenze, una inferiore ed una superiore, per cuocere e di un grill, per dorare la cottura. Tali elementi possono essere azionati insieme o separatamente, per ottenere cotture diversificate.



## PERICOLI E RISCHI DELL'ATTREZZATURA

La tabella che segue contiene l'elenco di tutti i rischi risultanti dall'analisi dell'attrezzatura.

<b>PERICOLO:</b>	Elettrodomestici;
<b>RISCHIO:</b>	Elettrocuzione
Probabilità di accadimento:	1 - Improbabile
Gravità del danno:	3 - Grave
Entità:	3 - Basso
Strumento di supporto o note:	Analisi e checklist
<b>PERICOLO:</b>	Impianti ed apparecchi termici fissi;

**CONSULENZE E SERVIZI INTEGRATI IN MATERIA DI IGIENE E SICUREZZA NELL'AMBIENTE E NEI LUOGHI DI LAVORO**

<b>RISCHIO:</b>	Ustioni
Probabilità di accadimento:	2 - Poco probabile
Gravità del danno:	3 - Grave
Entità:	6 - Medio
Strumento di supporto o note:	<i>Analisi e checklist</i>

**MISURE SPECIFICHE DI SICUREZZA**

Di seguito, sono riportate le misure specifiche di sicurezza attuate in funzione dei rischi relativi all'attrezzatura:

Tipo	Descrizione misura	Rischio
Misura di prevenzione	Ai lavoratori è fatto divieto l'utilizzo di acqua e altre sostanze conduttrici in prossimità di conduttori, macchine e apparecchi elettrici sotto tensione.	Elettrocuzione
Misura di prevenzione	E' proibito effettuare operazioni di manutenzione o pulizia con la macchina in moto. Durante le operazioni di manutenzione e pulizia, la macchina non è connessa alla rete elettrica.	Elettrocuzione
Misura di prevenzione	Tutte le attrezzature di lavoro sono installate in modo tale da proteggere i lavoratori dai rischi di natura elettrica ed in particolare dai contatti elettrici diretti ed indiretti con parti attive sotto tensione.	Elettrocuzione
Tecnica organizzativa	Gli utensili elettrici portatili e gli apparecchi elettrici mobili sono dotati di un isolamento supplementare di sicurezza fra le parti interne in tensione e l'involucro metallico esterno.	Elettrocuzione
Tecnica organizzativa	I lavoratori si assicurano periodicamente dell'integrità del forno elettrico, soprattutto per i cavi di alimentazione.	Elettrocuzione
Tecnica organizzativa	L'attrezzatura riporta l'indicazione della tensione, dell'intensità e del tipo di corrente e delle altre eventuali caratteristiche costruttive necessarie per l'uso.	Elettrocuzione
Tecnica organizzativa	Le macchine e gli apparecchi elettrici mobili o portatili sono alimentati solo da circuiti a bassa tensione. Sono previste delle eccezioni per gli apparecchi di sollevamento, per i mezzi di trazione, per le cabine mobili di trasformazione e per quelle macchine ed apparecchi che, in relazione al loro specifico impiego, sono necessariamente alimentati ad alta tensione.	Elettrocuzione
Tecnica organizzativa	Le macchine e gli apparecchi elettrici riportano l'indicazione della tensione, dell'intensità e del tipo di corrente e delle altre eventuali caratteristiche costruttive necessarie per l'uso.	Elettrocuzione
Misura di prevenzione	Ai lavoratori è fatto divieto l'utilizzo di acqua e altre sostanze conduttrici in prossimità di conduttori, macchine e apparecchi elettrici sotto tensione.	Ustioni
Tecnica organizzativa	Sono predisposti opportuni carter o barriere che possono proteggere il personale da contatto accidentale con parti di apparecchiature, impianti od utensili arrecanti ustioni.	Ustioni

**ATTREZZATURA: Frullatore**

Il frullatore è uno strumento da cucina utilizzato per frullare, montare o impastare due o più ingredienti. Il suo compito è quello di insufflare aria nei composti per renderli spumosi e leggeri come il bianco d'uovo montato a neve.



**PERICOLI E RISCHI DELL'ATTREZZATURA**

La tabella che segue contiene l'elenco di tutti i rischi risultanti dall'analisi dell'attrezzatura.

<b>PERICOLO:</b>	Elettrodomestici;
<b>RISCHIO:</b>	Tagli
Probabilità di accadimento:	2 - Poco probabile
Gravità del danno:	3 - Grave
Entità:	6 - Medio
Strumento di supporto o note:	<i>Analisi e checklist</i>

**MISURE SPECIFICHE DI SICUREZZA**

Di seguito, sono riportate le misure specifiche di sicurezza attuate in funzione dei rischi relativi all'attrezzatura:

Tipo	Descrizione misura	Rischio
Misura di prevenzione	Il personale ha l'obbligo di riporre gli oggetti taglienti in appositi contenitori dopo il loro utilizzo.	Tagli
Misura di prevenzione	Prima di utilizzare mezzi con organi in movimento taglienti, è obbligatorio assicurarsi che il personale circostante sia visibile e a distanza di sicurezza. In caso di non completa visibilità, occorre predisporre un lavoratore addetto in grado di segnalare che la manovra o l'attivazione può essere effettuata in condizione di sicurezza ed in grado di interrompere la movimentazione in caso di pericolo.	Tagli
Tecnica organizzativa	Le attrezzature impiegate nelle operazioni di taglio sono periodicamente verificate.	Tagli

## ATTREZZATURA: Affettatrice

Apparecchio utilizzato tipicamente nel commercio e nell'industria alimentare per affettare gli alimenti mediante una lama rotante.

Viene adoperata con un'apposita pinza per afferrare la fetta per evitare il contatto tra la mano dell'operatore e la lama.



## PERICOLI E RISCHI DELL'ATTREZZATURA

La tabella che segue contiene l'elenco di tutti i rischi risultanti dall'analisi dell'attrezzatura.

<b>PERICOLO:</b>	Elettrodomestici;
<b>RISCHIO:</b>	Tagli
Probabilità di accadimento:	2 - Poco probabile
Gravità del danno:	3 - Grave
Entità:	6 - Medio
Strumento di supporto o note:	<i>Analisi e checklist</i>

## MISURE SPECIFICHE DI SICUREZZA

Di seguito, sono riportate le misure specifiche di sicurezza attuate in funzione dei rischi relativi all'attrezzatura:

Tipo	Descrizione misura	Rischio
Misura di prevenzione	Prima di utilizzare mezzi con organi in movimento taglienti, è obbligatorio assicurarsi che il personale circostante sia visibile e a distanza di sicurezza. In caso di non completa visibilità, occorre predisporre un lavoratore addetto in grado di segnalare che la manovra o l'attivazione può essere effettuata in condizione di sicurezza ed in grado di interrompere la movimentazione in caso di pericolo.	Tagli
Tecnica organizzativa	Le attrezzature impiegate nelle operazioni di taglio sono periodicamente verificate.	Tagli
Tecnica organizzativa	Sono predisposti opportuni carter nei pressi di tutti gli organi mobili dedicati al taglio potenzialmente pericolosi per il personale.	Tagli

## ATTREZZATURA: Forno a microonde

Il forno a microonde è un tipo di forno in cui la cottura del cibo è principalmente dovuta all'effetto riscaldante delle microonde. Il meccanismo di funzionamento del forno è abbastanza semplice: un dispositivo, chiamato magnetron, genera un campo elettromagnetico variabile, ovvero la radiazione a microonde. L'oscillazione del campo elettromagnetico, che si ripete 2 miliardi e 450 milioni di volte al secondo (2,45 GHz), è capace di produrre oscillazioni nelle molecole che possiedono polarizzazione, principalmente acqua, ma anche lipidi, proteine e zuccheri.

Il meccanismo di funzionamento del microonde è semplicemente quello di scaldare l'acqua (ovvero di aumentarne l'agitazione termica grazie all'interazione fra il dipolo molecolare e, appunto, la radiazione a microonde), che costituisce la componente principale della maggior parte dei cibi, permeandoli quasi sempre in tutto il loro volume.

Questo modo di riscaldamento è completamente diverso rispetto al metodo convenzionale: nel caso di cibi molto ricchi di acqua o lipidi al loro interno, l'interno stesso si riscalderà più velocemente rispetto allo strato



esterno più secco, che assorbe dunque meno radiazione a microonde. Al contrario, in un forno elettrico normale il calore può passare per irraggiamento e conduzione solo dagli strati più esterni a quelli interni.

### PERICOLI E RISCHI DELL'ATTREZZATURA

La tabella che segue contiene l'elenco di tutti i rischi risultanti dall'analisi dell'attrezzatura.

<b>PERICOLO:</b>	Elettrodomestici;
<b>RISCHIO:</b>	Elettrocuzione
Probabilità di accadimento:	1 - Improbabile
Gravità del danno:	3 - Grave
Entità:	3 - Basso
Strumento di supporto o note:	<i>Analisi e checklist</i>

### MISURE SPECIFICHE DI SICUREZZA

Di seguito, sono riportate le misure specifiche di sicurezza attuate in funzione dei rischi relativi all'attrezzatura:

Tipo	Descrizione misura	Rischio
Misura di prevenzione	Ai lavoratori è fatto divieto l'utilizzo di acqua e altre sostanze conduttrici in prossimità di conduttori, macchine e apparecchi elettrici sotto tensione.	Elettrocuzione
Misura di prevenzione	E' proibito effettuare operazioni di manutenzione o pulizia con la macchina in moto. Durante le operazioni di manutenzione e pulizia, la macchina non è connessa alla rete elettrica.	Elettrocuzione
Misura di prevenzione	Tutte le attrezzature di lavoro sono installate in modo tale da proteggere i lavoratori dai rischi di natura elettrica ed in particolare dai contatti elettrici diretti ed indiretti con parti attive sotto tensione.	Elettrocuzione
Tecnica organizzativa	Gli utensili elettrici portatili e gli apparecchi elettrici mobili sono dotati di un isolamento supplementare di sicurezza fra le parti interne in tensione e l'involucro metallico esterno.	Elettrocuzione
Tecnica organizzativa	L'attrezzatura riporta l'indicazione della tensione, dell'intensità e del tipo di corrente e delle altre eventuali caratteristiche costruttive necessarie per l'uso.	Elettrocuzione
Tecnica organizzativa	Le macchine e gli apparecchi elettrici mobili o portatili sono alimentati solo da circuiti a bassa tensione. Sono previste delle eccezioni per gli apparecchi di sollevamento, per i mezzi di trazione, per le cabine mobili di trasformazione e per quelle macchine ed apparecchi che, in relazione al loro specifico impiego, sono necessariamente alimentati ad alta tensione.	Elettrocuzione
Tecnica organizzativa	Le macchine e gli apparecchi elettrici riportano l'indicazione della tensione, dell'intensità e del tipo di corrente e delle altre eventuali caratteristiche costruttive necessarie per l'uso.	Elettrocuzione

### ATTREZZATURA: Forno per cucina

I forni più comunemente utilizzati sono a riscaldamento indiretto, mediante circolazione forzata di vapore o aria calda, prodotti per convezione dalla sorgente di calore.

I tempi e le temperature di cottura hanno ampie variazioni per le diverse proporzioni degli ingredienti e delle dimensioni dei pezzi di impasto; i tempi possono variare da un minimo di 10'-15' per la pizza, 15' per le rosette, circa 35' per il pane di segale. Le temperature interne del forno possono variare da 230° a 280° C.

Le tipologie più ricorrenti sono rappresentate da:

#### Forni rototermici:

Forni elettrici o a combustibile, a suola mobile del tipo a tunnel con il sistema riscaldante collocata nell'intercapedine del forno stesso. Le temperature di lavoro possono raggiungere 230° C.

#### Forni tradizionali:

Forni elettrici o a combustibile, a suola fissa costituiti da una o più camere di cottura sovrapposta. Le temperature di cottura sono superiori e possono raggiungere i 280° C.

## PERICOLI E RISCHI DELL'ATTREZZATURA

La tabella che segue contiene l'elenco di tutti i rischi risultanti dall'analisi dell'attrezzatura.

<b>PERICOLO:</b>	Impianti ed apparecchi termici fissi;
<b>RISCHIO:</b>	Ustioni
Probabilità di accadimento:	2 - Poco probabile
Gravità del danno:	3 - Grave
Entità:	6 - Medio
Strumento di supporto o note:	<i>Analisi e checklist</i>

## MISURE SPECIFICHE DI SICUREZZA

Di seguito, sono riportate le misure specifiche di sicurezza attuate in funzione dei rischi relativi all'attrezzatura:

Tipo	Descrizione misura	Rischio
Misura di prevenzione	Ai lavoratori è fatto divieto l'utilizzo di acqua e altre sostanze conduttrici in prossimità di conduttori, macchine e apparecchi elettrici sotto tensione.	Ustioni
Tecnica organizzativa	Sono predisposti opportuni carter o barriere che possono proteggere il personale da contatto accidentale con parti di apparecchiature, impianti od utensili arrecanti ustioni.	Ustioni

## FASE DI LAVORO: Preparazione bevande e piatti freddi

In tale fase l'operatore provvede a preparare bevande fredde come spremute, frullati di frutta, verdure in genere. L'operatore, nel caso di succhi, provvede semplicemente ad aprire il recipiente ed a versarne il contenuto. La frutta, destinata ad essere spremuta, è già stata eventualmente lavata, così pure quella destinata alla preparazione di frullati. La sbucciatura ed il taglio sono fatti al momento per evitare l'annerimento della stessa. Anche le verdure sono state preventivamente lavate, al momento della centrifuga necessitano al più del taglio. Per quanto riguarda la preparazione di piatti freddi, ci si riferisce in genere alla preparazione di panini, tramezzini, insalate, insalate di pasta, insalate di riso, piatti freddi a base di carne o pesce, contorni freddi, macedonie. A monte, ovviamente, c'è la preparazione degli ingredienti che devono essere sminuzzati, affettati, tagliati (pane, salumi, verdure, ecc.). Per i piatti freddi veri e propri come insalate di pasta, insalate di riso, contorni freddi, ecc., a monte c'è anche la cottura di ingredienti come la pasta, il riso, le verdure, quindi il raffreddamento per poi procedere alla preparazione del piatto.

### LUOGHI DI LAVORO, ESPOSTI E MANSIONI

Luoghi di lavoro	Mansioni/Postazioni - Descrizioni
• CUCINA - MENSA	• Addetto Preparazione bevande e piatti freddi

### MISURE GENERALI DI SICUREZZA

A prescindere dai pericoli e rischi presenti, l'organizzazione adotta le seguenti misure generali di sicurezza:

Tipo	Descrizione misura
Misura di prevenzione	Gli operatori non sono impegnati nella preparazione di alimenti quando affetti da malattie infettive, forti disturbi respiratori, disturbi gastroenterici e condizioni settiche.
Misura di prevenzione	Il personale addetto alla manutenzione ed al caricamento ha partecipato ai corsi per addetto alla preparazione e somministrazione di alimenti.
Misura di prevenzione	Indossare D.P.I. (guanti, grembiuli), rispettare le norme di igiene personale e utilizzare armadietti a doppio scomparto per la separazione degli abiti civili da quelli di lavoro
Misura di prevenzione	Sono previsti contenitori idonei per la conservazione di alimenti nel frigorifero.

### PERICOLI E RISCHI DELLA LAVORAZIONE

La tabella che segue contiene l'elenco di tutti i rischi risultanti dall'analisi della fase di lavoro.

<b>PERICOLO:</b>	Microclima;
<b>RISCHIO:</b>	Microclima
Esito valutazione Rischio	
Vedi valutazione specifica	
Strumento di supporto o note:	Analisi e checklist
<b>PERICOLO:</b>	Posti di lavoro e di passaggio e luoghi di lavoro esterni;
<b>RISCHIO:</b>	Ergonomia
Esito valutazione Rischio	
Vedi valutazione specifica	
Strumento di supporto o note:	Analisi e checklist

### MISURE SPECIFICHE DI SICUREZZA

Di seguito, sono riportate le misure specifiche di sicurezza attuate in funzione dei rischi della fase di lavoro:

#### ATTREZZATURE UTILIZZATE

Di seguito, l'analisi delle attrezzature utilizzate per la fase di lavoro in esame:

#### ATTREZZATURA: Coltello

Il coltello è un utensile di uso manuale utilizzato per il taglio. Solitamente consiste in una lama con uno o più bordi affilati fissata ad un manico.





## PERICOLI E RISCHI DELL'ATTREZZATURA

La tabella che segue contiene l'elenco di tutti i rischi risultanti dall'analisi dell'attrezzatura.

PERICOLO:	Elettrodomestici;
RISCHIO:	Tagli
Probabilità di accadimento:	2 - Poco probabile
Gravità del danno:	3 - Grave
Entità:	6 - Medio
Strumento di supporto o note:	Analisi e checklist

## MISURE SPECIFICHE DI SICUREZZA

Di seguito, sono riportate le misure specifiche di sicurezza attuate in funzione dei rischi relativi all'attrezzatura:

Tipo	Descrizione misura	Rischio
Misura di prevenzione	Il personale ha l'obbligo di riporre gli oggetti taglienti in appositi contenitori dopo il loro utilizzo.	Tagli

### ATTREZZATURA: Frullatore

Il frullatore è uno strumento da cucina utilizzato per frullare, montare o impastare due o più ingredienti. Il suo compito è quello di insufflare aria nei composti per renderli spumosi e leggeri come il bianco d'uovo montato a neve.



## PERICOLI E RISCHI DELL'ATTREZZATURA

La tabella che segue contiene l'elenco di tutti i rischi risultanti dall'analisi dell'attrezzatura.

PERICOLO:	Elettrodomestici;
RISCHIO:	Tagli
Probabilità di accadimento:	2 - Poco probabile
Gravità del danno:	3 - Grave
Entità:	6 - Medio
Strumento di supporto o note:	Analisi e checklist

## MISURE SPECIFICHE DI SICUREZZA

Di seguito, sono riportate le misure specifiche di sicurezza attuate in funzione dei rischi relativi all'attrezzatura:

Tipo	Descrizione misura	Rischio
Misura di prevenzione	Il personale ha l'obbligo di riporre gli oggetti taglienti in appositi contenitori dopo il loro utilizzo.	Tagli
Misura di prevenzione	Prima di utilizzare mezzi con organi in movimento taglienti, è obbligatorio assicurarsi che il personale circostante sia visibile e a distanza di sicurezza. In caso di non completa visibilità, occorre predisporre un lavoratore addetto in grado di segnalare che la manovra o l'attivazione può essere effettuata in condizione di sicurezza ed in grado di interrompere la movimentazione in caso di pericolo.	Tagli
Tecnica organizzativa	Le attrezzature impiegate nelle operazioni di taglio sono periodicamente verificate.	Tagli

### ATTREZZATURA: Affettatrice

Apparecchio utilizzato tipicamente nel commercio e nell'industria alimentare per affettare gli alimenti mediante una lama rotante.

Viene adoperata con un'apposita pinza per afferrare la fetta per evitare il contatto tra la mano dell'operatore e la lama.



## PERICOLI E RISCHI DELL'ATTREZZATURA

La tabella che segue contiene l'elenco di tutti i rischi risultanti dall'analisi dell'attrezzatura.

<b>PERICOLO:</b>	Elettrodomestici;
<b>RISCHIO:</b>	Tagli
Probabilità di accadimento:	2 - Poco probabile
Gravità del danno:	3 - Grave
Entità:	6 - Medio
Strumento di supporto o note:	<i>Analisi e checklist</i>

## MISURE SPECIFICHE DI SICUREZZA

Di seguito, sono riportate le misure specifiche di sicurezza attuate in funzione dei rischi relativi all'attrezzatura:

Tipo	Descrizione misura	Rischio
Misura di prevenzione	Prima di utilizzare mezzi con organi in movimento taglienti, è obbligatorio assicurarsi che il personale circostante sia visibile e a distanza di sicurezza. In caso di non completa visibilità, occorre predisporre un lavoratore addetto in grado di segnalare che la manovra o l'attivazione può essere effettuata in condizione di sicurezza ed in grado di interrompere la movimentazione in caso di pericolo.	Tagli
Tecnica organizzativa	Le attrezzature impiegate nelle operazioni di taglio sono periodicamente verificate.	Tagli
Tecnica organizzativa	Sono predisposti opportuni carter nei pressi di tutti gli organi mobili dedicati al taglio potenzialmente pericolosi per il personale.	Tagli

## FASE DI LAVORO: Lavaggio e pulizia attrezzi ed utensili

In questa fase è eseguita la sanificazione degli attrezzi, utensili e macchine usati dagli addetti per espletare la loro attività. In linea di massima si opera manualmente. In particolare, nelle realtà più grandi, sono presenti anche macchine lavastoviglie soprattutto per la sanificazione di posate e bicchieri.

Le procedure di pulizia e disinfezione (sanificazione) delle attrezzature, dei macchinari e di tutto ciò che può venire in contatto con gli alimenti sono date dall'insieme di attività che tendono ad eliminare dalle superfici i germi patogeni ed abbassare la carica microbica a livelli di sicurezza, in modo da non compromettere la salubrità degli alimenti stessi.

Per garantire una certa sicurezza igienico-sanitaria alle attrezzature, ai macchinari, ecc. si eseguono una serie di operazioni che si riassumono in pulizia con detergenti specifici e disinfezione con disinfettanti specifici.

Il protocollo di sanificazione manuale prevede:

- Pulizia meccanica dello sporco grossolano
- Risciacquo con acqua calda
- Detersione con detergente
- Risciacquo con acqua calda
- Disinfezione con disinfettante
- Risciacquo con acqua calda
- Asciugatura.

La fase di risciacquo è assai delicata ed è pertanto eseguita in maniera accurata e con acqua potabile.

Nell'operazione di asciugatura, laddove possibile, si usano panni monouso.

In generale, i mezzi ed i materiali usati nelle operazioni di pulizia sono di tipo monouso. Comunque si presta molta attenzione alla pulizia, alla disinfezione ed alla sostituzione di tessuti, strofinacci, spugne, spazzole. Soprattutto come buona norma di corretta prassi igienica non si lasciano attrezzature, parti smontate di attrezzature e mezzi usati nella pulizia, sporchi in recipienti e/o lavabi con acqua.

I detergenti ed i disinfettanti sono usati nel rispetto delle vigenti norme in modo da non avere effetti negativi sul personale e sui prodotti alimentari. I recipienti che li contengono sono chiaramente identificabili e muniti di etichetta che ne precisi il contenuto, l'eventuale pericolosità e le condizioni ottimali di impiego. Tali recipienti sono collocati in spazi ad essi precisamente assegnati

## LUOGHI DI LAVORO, ESPOSTI E MANSIONI

Luoghi di lavoro	Mansioni/Postazioni - Descrizioni
• CUCINA - MENSA	• Addetto Lavaggio e pulizia attrezzi ed utensili

## MISURE GENERALI DI SICUREZZA

A prescindere dai pericoli e rischi presenti, l'organizzazione adotta le seguenti **misure generali di sicurezza**:

Tipo	Descrizione misura
Misura di prevenzione	Gli operatori non sono impegnati nella preparazione di alimenti quando affetti da malattie infettive, forti disturbi respiratori, disturbi gastroenterici e condizioni settiche.
Misura di prevenzione	Il personale addetto alla manutenzione ed al caricamento ha partecipato ai corsi per addetto alla preparazione e somministrazione di alimenti.
Misura di prevenzione	Indossare D.P.I. (guanti, grembiuli), rispettare le norme di igiene personale e utilizzare armadietti a doppio scomparto per la separazione degli abiti civili da quelli di lavoro
Misura di prevenzione	Sono previsti contenitori idonei per la conservazione di alimenti nel frigorifero.

## PERICOLI E RISCHI DELLA LAVORAZIONE

La tabella che segue contiene l'elenco di tutti i rischi risultanti dall'analisi della fase di lavoro.

<b>PERICOLO:</b>	Microclima;
<b>RISCHIO:</b>	Microclima
Esito valutazione Rischio	Vedi valutazione specifica
Strumento di supporto o note:	Analisi e checklist

**CONSULENZE E SERVIZI INTEGRATI IN MATERIA DI IGIENE E SICUREZZA NELL'AMBIENTE E NEI LUOGHI DI LAVORO**

<b>PERICOLO:</b>	Agenti chimici; Agenti cancerogeni e mutageni;
<b>RISCHIO:</b>	Rischio chimico
Esito valutazione Rischio	<b>Vedi valutazione specifica</b>
Strumento di supporto o note:	<i>Analisi e checklist</i>
<b>PERICOLO:</b>	Posti di lavoro e di passaggio e luoghi di lavoro esterni;
<b>RISCHIO:</b>	Ergonomia
Esito valutazione Rischio	<b>Vedi valutazione specifica</b>
Strumento di supporto o note:	<i>Analisi e checklist</i>
<b>PERICOLO:</b>	Movimenti ripetitivi;
<b>RISCHIO:</b>	MMC - Movimentazione di bassi carichi ad alta frequenza
Esito valutazione Rischio	<b>Vedi valutazione specifica</b>
Strumento di supporto o note:	<i>Analisi e checklist</i>
<b>PERICOLO:</b>	Posti di lavoro e di passaggio e luoghi di lavoro esterni;
<b>RISCHIO:</b>	Scivolamenti
Probabilità di accadimento:	3 - Probabile
Gravità del danno:	2 - Modesto
Entità:	6 - Medio
Strumento di supporto o note:	<i>Analisi e checklist</i>

**MISURE SPECIFICHE DI SICUREZZA**

Di seguito, sono riportate le misure specifiche di sicurezza attuate in funzione dei rischi della fase di lavoro:

Tipo	Descrizione misura	Rischio
Misura di prevenzione	Al fine di evitare scivolamenti e cadute a livello, controllare che non vi siano cavi elettrici non fissati e pavimenti bagnati.	Scivolamenti
Misura di prevenzione	In caso di versamenti accidentali di sostanze chimiche, effettuare un'adeguata pulizia dell'area di lavoro.	Scivolamenti
Misura di prevenzione	Vengono utilizzate scarpe con suola antiscivolo.	Scivolamenti
Tecnica organizzativa	Viene effettuata un'adeguata pulizia dell'area di lavoro da sostanze che possono essere causa di cadute e scivolamenti.	Scivolamenti

**ATTREZZATURE UTILIZZATE**

Di seguito, l'analisi delle attrezzature utilizzate per la fase di lavoro in esame:

**ATTREZZATURA: Panni da spolvero**

Accessori per la pulizia domestica e professionale utilizzati nella pulizia di interni.

**ATTREZZATURA: Spugne e stracci**

Utensili utilizzati per la detersione e pulizia delle superfici.



## FASE DI LAVORO: Lavaggio e pulizia locali

Sono previste, in tale fase lavorativa, le procedure relative alla gestione della sanificazione dei vari ambienti dell'azienda. Le procedure di pulizia e disinfezione (sanificazione) dei locali, che in qualunque modo possono "ospitare" alimenti; sono date dall'insieme di attività che tendono ad eliminare dalle superfici i germi patogeni ed abbassare la carica microbica a livelli di sicurezza. Le procedure descrivono le condizioni operative da adottare per ogni singola area da pulire, inclusi i detergenti ed i disinfettanti da utilizzare per la bonifica, così pure la frequenza delle pulizie. In azienda per garantire una certa "sicurezza igienico-sanitaria" ai locali si eseguono una serie di operazioni che si riassumono in: pulizia con detergenti specifici e disinfezione con disinfettanti specifici. Il protocollo di sanificazione prevede:

- Pulizia meccanica dello sporco grossolano
- Risciacquo con acqua
- Detersione con detergente
- Risciacquo con acqua
- Disinfezione con disinfettante
- Risciacquo con acqua
- Asciugatura.

I detergenti ed i disinfettanti sono usati nel rispetto delle vigenti norme in modo da non avere effetti negativi sul personale e sui prodotti alimentari. I recipienti che li contengono sono chiaramente identificabili e muniti di etichetta che ne precisi il contenuto, l'eventuale pericolosità e le condizioni ottimali di impiego. Tali recipienti sono collocati in spazi ad essi precisamente assegnati.

La pulizia e disinfezione dei servizi igienici è un intervento delicato più dal punto di vista della sicurezza del lavoratore piuttosto che dal punto di vista della sicurezza alimentare. In tale intervento si concentrano i rischi maggiori per l'operatore, soprattutto per quanto riguarda il rischio biologico.

Anche qui si segue un protocollo riassumibile in due fasi: una prima fase di detergenza ed una seconda fase di disinfezione.

## LUOGHI DI LAVORO, ESPOSTI E MANSIONI

Luoghi di lavoro	Mansioni/Postazioni - Descrizioni
• CUCINA - MENSA	• Addetto Lavaggio e pulizia locali

## MISURE GENERALI DI SICUREZZA

A prescindere dai pericoli e rischi presenti, l'organizzazione adotta le seguenti **misure generali di sicurezza**:

Tipo	Descrizione misura
DPI	Camice
DPI	Guanti monouso in lattice
DPI	Scarpa SB
Misura di prevenzione	Durante i lavori di pulizia è obbligatorio attenersi alle schede tecniche dei prodotti in uso, mantenere le etichette e non usare contenitori inadeguati.
Misura di prevenzione	E' disposta una frequente ed accurata pulizia dei locali (pavimenti e pareti) e delle macchine ed attrezzature di lavoro. Le pareti dei locali di lavoro sono verniciate con pitture lavabili e tenute in buono stato.
Misura di prevenzione	Evitare di portarsi alla bocca qualsiasi oggetto (caramelle, cibo, ecc.) durante le attività di pulizia.
Misura di prevenzione	I lavoratori sono informati sulle posture ergonomiche da mantenere e sulle metodologie operative per la pulizia dei locali.
Misura di prevenzione	I prodotti detergenti scelti hanno un pH vicini al neutro.
Misura di prevenzione	I prodotti utilizzati sono dotati delle schede di sicurezza.
Misura di prevenzione	In caso di versamenti accidentali di sostanze chimiche, effettuare un'adeguata pulizia dell'area di lavoro.
Misura di prevenzione	Lavarsi accuratamente le mani al termine dell'esecuzione delle pulizie.
Misura di prevenzione	Sono utilizzate soltanto attrezzature conformi alle norme.

## PERICOLI E RISCHI DELLA LAVORAZIONE

La tabella che segue contiene l'elenco di tutti i rischi risultanti dall'analisi della fase di lavoro.

	<b>PERICOLO:</b>	Posti di lavoro e di passaggio e luoghi di lavoro esterni;
	<b>RISCHIO:</b>	Scivolamenti
Probabilità di accadimento:		3 - Probabile
Gravità del danno:		2 - Modesto
Entità:		6 - Medio
Strumento di supporto o note:		<i>Analisi e checklist</i>

	<b>PERICOLO:</b>	Elettrodomestici;
	<b>RISCHIO:</b>	Urti e compressioni
Probabilità di accadimento:		2 - Poco probabile
Gravità del danno:		3 - Grave
Entità:		6 - Medio
Strumento di supporto o note:		<i>Analisi e checklist</i>

	<b>PERICOLO:</b>	Agenti chimici; Agenti cancerogeni e mutageni;
	<b>RISCHIO:</b>	Rischio chimico
Esito valutazione Rischio		<b>Vedi valutazione specifica</b>
Strumento di supporto o note:		<i>Analisi e checklist</i>

## MISURE SPECIFICHE DI SICUREZZA

Di seguito, sono riportate le misure specifiche di sicurezza attuate in funzione dei rischi della fase di lavoro:

Tipo	Descrizione misura	Rischio
Misura di prevenzione	E' obbligatorio lasciare pavimenti e passaggi sgombri da attrezzature o materiali.	Urti e compressioni
Misura di prevenzione	Muoversi e manovrare gli attrezzi con attenzione per evitare impatti accidentali.	Urti e compressioni
Misura di prevenzione	Per gli addetti è posto l'obbligo di assicurarsi, prima di utilizzare mezzi con organi in movimento, che tutti i lavoratori ed eventuali altre persone presenti, siano visibili e a distanza di sicurezza. In caso di non completa visibilità, viene predisposto un lavoratore addetto in grado di segnalare che la manovra o l'attivazione può essere effettuata in condizione di sicurezza ed in grado di interrompere la movimentazione in caso di pericolo.	Urti e compressioni
Misura di prevenzione	Sono scelte idonee calzature antinfortunistiche.	Urti e compressioni
Tecnica organizzativa	I materiali sono disposti in modo da evitare crolli al momento del loro prelievo o spostamento; a riguardo, sono sempre utilizzate idonee calzature atte a proteggere i piedi da eventuali cadute di oggetti pesanti.	Urti e compressioni

## AGENTI CHIMICI PERICOLOSI

Di seguito, l'analisi degli agenti chimici pericolosi presenti nella fase di lavoro in esame:

**AGENTE CHIMICO: sodium hypochlorite, solution 5 % Cl active**

Tipo	Numero Indice	Numero CAS	Etichetta
Sostanza	017-011-00-1	7681-52-9	C,N;R: 31-34-50 ;S: 1/2-28-45-50-61 GHS05,GHS09,Pericolo;H314,H400;EUH031;

#### AGENTI BIOLOGICI

Di seguito, l'analisi degli agenti biologici presenti nella fase di lavoro in esame:

##### AGENTE BIOLOGICO: Clostridium tetani

Tipo	Classificazione	Livello di biosicurezza
Batteri	Gruppo di rischio 2 (moderato rischio individuale, basso rischio collettivo)	Secondo

##### AGENTE BIOLOGICO: Mycobacterium tuberculosis

Tipo	Classificazione	Livello di biosicurezza
Batteri	Gruppo di rischio 3 (elevato rischio individuale, basso rischio collettivo)	Terzo

##### AGENTE BIOLOGICO: Virus dell'epatite B

Tipo	Classificazione	Livello di biosicurezza
Virus	Gruppo di rischio 3 (elevato rischio individuale, basso rischio collettivo)	Terzo

## VALUTAZIONE RISCHI LUOGHI DI LAVORO

Di seguito, è riportata l'analisi dei rischi eseguita relativamente ai luoghi di lavoro appartenenti alle sedi dell'organizzazione.

### EDIFICIO SCOLASTICO - PALESTRA - CONVITTO - MENSA

#### PERICOLI E RISCHI

La tabella che segue contiene l'elenco di tutti i rischi residui risultanti dall'analisi e dalla valutazione dell'elemento.

<b>PERICOLO:</b>	Vie ed uscite di emergenza;
<b>RISCHIO:</b>	Vie di esodo non facilmente fruibili
Probabilità di accadimento:	2 - Poco probabile
Gravità del danno:	2 - Modesto
Entità:	4 - Basso
Strumento di supporto o note:	<i>Analisi e checklist</i>

#### MISURE SPECIFICHE DI SICUREZZA

Di seguito, sono riportate le misure specifiche di sicurezza attuate in funzione dei rischi individuati:

Tipo	Descrizione misura	Rischio
Misura di prevenzione	Le porte delle uscite di emergenza risultano non chiuse a chiave	Vie di esodo non facilmente fruibili
Misura di prevenzione	Le porte delle uscite di emergenza sono apribili facilmente ed immediatamente da parte di qualsiasi persona che abbia bisogno di utilizzarle in caso di emergenza	Vie di esodo non facilmente fruibili
Misura di prevenzione	Le porte delle uscite di emergenza sono apribili nel verso dell'esodo	Vie di esodo non facilmente fruibili
Misura di prevenzione	Le vie e le uscite di emergenza hanno un'altezza minima di m 2,0 ed una larghezza minima conforme alla normativa vigente in materia antincendio	Vie di esodo non facilmente fruibili
Misura di prevenzione	Le vie e le uscite di emergenza nonché le vie di circolazione e le porte che vi danno accesso risultano non ostruite da oggetti in modo da poter essere utilizzate in ogni momento senza impedimenti	Vie di esodo non facilmente fruibili
Misura di prevenzione	Le vie e le uscite di emergenza rimangono sempre sgombre consentendo di raggiungere il più rapidamente possibile un luogo sicuro	Vie di esodo non facilmente fruibili
Misura di prevenzione	Le vie e le uscite di emergenza sono dotate di un'illuminazione di sicurezza di intensità sufficiente che entri in funzione in caso di guasto dell'impianto elettrico	Vie di esodo non facilmente fruibili

#### AMBIENTE: AULE

#### PERICOLI E RISCHI

La tabella che segue contiene l'elenco di tutti i rischi residui risultanti dall'analisi e dalla valutazione dell'elemento.

<b>PERICOLO:</b>	Pavimenti, muri, soffitti, finestre e lucernari, banchine e rampe di carico;
<b>RISCHIO:</b>	Scivolamenti
Probabilità di accadimento:	3 - Probabile
Gravità del danno:	2 - Modesto
Entità:	6 - Medio



**CONSULENZE E SERVIZI INTEGRATI IN MATERIA DI IGIENE E SICUREZZA NELL'AMBIENTE E NEI LUOGHI DI LAVORO**

Strumento di supporto o note:	<i>Analisi e checklist</i>
<b>PERICOLO:</b>	Microclima;
<b>RISCHIO:</b>	Microclima
Esito valutazione Rischio	<b>Vedi valutazione specifica</b>
Strumento di supporto o note:	<i>Analisi e checklist</i>

**MISURE SPECIFICHE DI SICUREZZA**

Di seguito, sono riportate le misure specifiche di sicurezza attuate in funzione dei rischi individuati:

<b>Tipo</b>	<b>Descrizione misura</b>	<b>Rischio</b>
Misura di prevenzione	La temperatura interna, durante il periodo estivo, viene mantenuta tra i 23 ed i 26 gradi; durante quello invernale, tra 18 ed i 22 gradi	Microclima
Misura di prevenzione	La temperatura è adeguata all'organismo umano durante il tempo di lavoro	Microclima
Misura di prevenzione	I locali hanno le superfici dei pavimenti, delle pareti, dei soffitti tali da poter essere pulite e deterse per ottenere condizioni adeguate di igiene	Scivolamenti
Misura di prevenzione	I pavimenti dei locali sono fissi, stabili ed antisdrucchiolevoli nonché esenti da protuberanze, cavità o piani inclinati pericolosi	Scivolamenti
Misura di prevenzione	I pavimenti ed i passaggi sono controllati periodicamente per eliminare eventuali inconvenienti riscontrati.	Scivolamenti
Misura di prevenzione	Tutti i luoghi di lavoro e di transito sono mantenuti sgombri ed ordinati.	Scivolamenti

## VALUTAZIONE RISCHI IMPIANTI DI SERVIZIO

Di seguito, è riportata l'analisi dei rischi eseguita relativamente agli impianti di servizio presenti:

### IMPIANTO: IMPIANTO ELETTRICO BASSA TENSIONE

#### Descrizione impianto

L'impianto elettrico è un insieme di apparecchiature elettriche, meccaniche e fisiche atte alla trasmissione e all'utilizzo di energia elettrica.

Normalmente per impianti elettrici si considerano gli impianti di bassa tensione (BT), mentre per gli impianti di media (MT) e alta tensione (AT) si preferisce parlare di reti elettriche o sistemi elettrici.

Ai sensi del Decreto Legislativo 81/08 prevede, in relazione alla tensione nominale, i sistemi elettrici si dividono in:

- sistemi di Categoria 0 (zero), detti anche a bassissima tensione, quelli a tensione nominale minore o uguale a 50 V se a corrente alternata o a 120 V se in corrente continua (non ondulata);
- sistemi di Categoria I (prima), detti anche a bassa tensione, quelli a tensione nominale da oltre 50 fino a 1000 V se in corrente alternata o da oltre 120 V fino a 1.500 V compreso se in corrente continua;
- sistemi di Categoria II (seconda), detti anche a media tensione, quelli a tensione nominale oltre 1.000 V se in corrente alternata od oltre 1.500 V se in corrente continua, fino a 30.000 V compreso;
- sistemi di Categoria III (terza), detti anche ad alta tensione, quelli a tensione nominale maggiore di 30.000 V.

Per la progettazione degli impianti elettrici occorre rispettare i requisiti previsti dal D.M. 37 del 22 gennaio 2008 che stabilisce le caratteristiche dei soggetti abilitati a progettare e realizzare le principali tipologie di impianti relativi a tutti gli edifici e a quali obblighi e prescrizioni debbano attenersi tali soggetti.

Per la denuncia ed il collaudo di installazioni e dispositivi di protezione contro le scariche atmosferiche, di dispositivi di messa a terra di impianti elettrici e di impianti elettrici pericolosi si fa riferimento al DPR 22/10/2001 n. 462, che obbliga il datore di lavoro a richiedere ed a far eseguire le verifiche periodiche e straordinarie per:

- impianti elettrici di messa a terra;
- installazioni e dispositivi di protezione contro le scariche atmosferiche;
- impianti elettrici in luoghi con pericolo di esplosione.

Le periodicità previste sono di:

- **due anni** (verifica biennale) per:
  - gli impianti elettrici e gli impianti di protezione dalle scariche atmosferiche in luoghi con pericolo di esplosione;
  - gli impianti di terra e gli impianti di protezione dalle scariche atmosferiche a servizio di:
    - a. Cantieri, cioè luoghi in cui vi siano impianti elettrici temporanei per: lavori di costruzione di nuovi edifici, lavori di riparazione, trasformazione, ampliamento o demolizione di edifici esistenti, lavori di movimento terre, lavori simili (interventi di manutenzione in banchine, costruzione di teleferiche, ecc.);
    - b. Ambienti a maggior rischio in caso di incendio:
      - Attività soggette al controllo dei Vigili del Fuoco, ossia: locali di spettacolo e trattenimento in genere con un massimo affollamento ipotizzabile superiore a 100 persone; alberghi, pensioni, motels, dormitori e simili, con oltre 25 posti-letto; scuole di ogni ordine, grado e tipo, collegi, accademie e simili per oltre 100 persone presenti; ambienti adibiti ad esposizione e/o vendita all'ingrosso o al dettaglio, con superficie lorda superiore a 400 mq, comprensiva dei servizi e dei depositi; stazioni sotterranee di ferrovie, di metropolitane e simili; ambienti destinati ai degenti negli ospedali e negli ospizi, ai detenuti nelle carceri ed ai bambini negli asili ed ambienti simili, edifici pregevoli per arte o storia oppure destinati a contenere biblioteche, archivi, musei, gallerie, collezioni e comunque oggetti di interesse culturale sottoposti alla vigilanza dello Stato, ecc.
      - Edifici con strutture portanti in legno.

**CONSULENZE E SERVIZI INTEGRATI IN MATERIA DI IGIENE E SICUREZZA NELL'AMBIENTE E NEI LUOGHI DI LAVORO**

→ Ambienti nei quali avviene la lavorazione, il convogliamento, la manipolazione o il deposito di materiali combustibili (ad es.: legno, carta, lana, paglia, grassi lubrificanti, trucioli, manufatti facilmente combustibili), e/o materiali esplosivi, fluidi combustibili/infiammabili, polveri combustibili/infiammabili con modalità tali da non consentire loro il contatto con l'aria ambiente a temperature uguali o superiori a quella d'infiammabilità, quando la classe del compartimento antincendio considerato è pari o superiore a 30. Gli ambienti nei quali avviene la lavorazione, il convogliamento, la manipolazione o il deposito di materiali esplosivi, fluidi infiammabili, polveri infiammabili con modalità tali da consentire loro il contatto con l'aria ambiente a temperature uguali o superiori a quella d'infiammabilità, invece, sono classificabili come "Luoghi con pericolo di esplosione", e dunque soggetti alle relative verifiche di impianto a cadenza biennale;

c. Locali adibiti ad uso medico, ossia destinati a scopi diagnostici, terapeutici, chirurgici, di sorveglianza o di riabilitazione, inclusi i trattamenti estetici (ad es. sala massaggi, ecc.).

- cinque anni (verifica quinquennale) per tutti gli altri casi.

**PERICOLI E RISCHI**

La tabella che segue contiene tutti i rischi risultanti dall'analisi e dalla valutazione dell'impianto.

<b>PERICOLO:</b>	Impianti elettrici;
<b>RISCHIO:</b>	Elettrocuzione
Probabilità di accadimento:	1 - Improbabile
Gravità del danno:	3 - Grave
Entità:	3 - Basso
Strumento di supporto o note:	<i>Analisi e checklist</i>

<b>PERICOLO:</b>	Impianti elettrici;
<b>RISCHIO:</b>	Fiamme ed esplosioni
Probabilità di accadimento:	2 - Poco probabile
Gravità del danno:	4 - Gravissimo
Entità:	8 - Medio
Strumento di supporto o note:	<i>Analisi e checklist</i>

**MISURE SPECIFICHE DI SICUREZZA**

Di seguito, sono riportate le misure specifiche di sicurezza attuate in funzione dei rischi relativi all'impianto:

Tipo	Descrizione misura	Rischio
Misura di prevenzione	Gli impianti elettrici e gli interventi realizzati sono stati certificati secondo le modalità previste dal Decreto del ministero dello sviluppo economico 22 gennaio 2008, n. 37 (dichiarazione di conformità, progetto qualora obbligatorio)	Elettrocuzione
Misura di prevenzione	I cavi elettrici sono verificati periodicamente unitamente agli altri componenti (spine, pressacavi, ecc.)	Elettrocuzione
Misura di prevenzione	Le giunture dei cavi sono realizzate con prese a spina o scatole protette e non con semplice nastro isolante	Fiamme ed esplosioni
Misura di prevenzione	Le guaine isolanti dei cavi elettrici sono integre	Fiamme ed esplosioni

## IMPIANTO: IMPIANTO IDRICO (ACQUA POTABILE)

### Descrizione impianto

Un impianto idrico comprende l'allaccio dell'edificio all'acquedotto, la distribuzione di acqua potabile e di acqua per usi alimentari, la produzione e la distribuzione dell'acqua calda sanitaria ed il collegamento dell'impianto alla fognatura.

La funzione dell'impianto idrico è quella di distribuire l'acqua calda e fredda ad uso sanitario a ciascun punto di erogazione.

### PERICOLI E RISCHI

La tabella che segue contiene tutti i rischi risultanti dall'analisi e dalla valutazione dell'impianto.

<b>PERICOLO:</b>	Impianti idrici e sanitari;
<b>RISCHIO:</b>	Scoppio di apparecchiature in pressione
Probabilità di accadimento:	2 - Poco probabile
Gravità del danno:	3 - Grave
Entità:	6 - Medio
Strumento di supporto o note:	<i>Analisi e checklist</i>

<b>PERICOLO:</b>	Impianti idrici e sanitari;
<b>RISCHIO:</b>	Emissione di inquinanti
Probabilità di accadimento:	2 - Poco probabile
Gravità del danno:	3 - Grave
Entità:	6 - Medio
Strumento di supporto o note:	<i>Analisi e checklist</i>

### MISURE SPECIFICHE DI SICUREZZA

Di seguito, sono riportate le misure specifiche di sicurezza attuate in funzione dei rischi relativi all'impianto:

Tipo	Descrizione misura	Rischio
Misura di prevenzione	Le attrezzature, insiemi e impianti sottoposti a pressione di liquidi, gas, vapori, e loro miscele sono progettati e costruiti in conformità ai requisiti di resistenza stabiliti dalle norme applicabili	Emissione di inquinanti
Misura di prevenzione	E' esplicitamente vietata la manutenzione delle attrezzature a pressione e loro insiemi da parte di personale non specificatamente autorizzato	Scoppio di apparecchiature in pressione
Misura di prevenzione	L'impianto idrico è dotato di certificazione di idoneità e di corretta posa in opera	Scoppio di apparecchiature in pressione

## **IMPIANTO: IMPIANTO DI ADDUZIONE DEL GAS - PRESSIONI MAX DI ESERCIZIO > A 0,5 MPA**

### **Descrizione impianto**

L'impianto del gas è composto da tubazioni che a valle di un contatore collegano le singole apparecchiature utilizzatrici, dai "rubinetti" di intercettazione e dalle predisposizioni per lo scarico dei fumi e per la ventilazione dei locali.

Le tubazioni devono essere realizzate con rame e/o ferro, possono essere a vista o sottotraccia e devono essere a tenuta, ossia non devono lasciare fuoriuscire il gas negli ambienti chiusi ed abitati.

Le apparecchiature utilizzatrici (caldaie, scaldabagni, forni, cucine, ecc.) devono rispondere ai requisiti di sicurezza imposti dalla Comunità Europea e mantenute da una ditta qualificata.

Sulla tubazione del gas, prima di ogni apparecchio, va posizionato un rubinetto in maniera tale da consentirne l'intercettazione in caso di pericolo o comunque per necessità di manutenzione.

### **PERICOLI E RISCHI**

La tabella che segue contiene tutti i rischi risultanti dall'analisi e dalla valutazione dell'impianto.

<b>PERICOLO:</b>	Impianti di distribuzione ed utilizzazione del gas;
<b>RISCHIO:</b>	Scoppio di apparecchiature in pressione
Probabilità di accadimento:	2 - Poco probabile
Gravità del danno:	3 - Grave
Entità:	6 - Medio
Strumento di supporto o note:	<i>Analisi e checklist</i>

<b>PERICOLO:</b>	Impianti di distribuzione ed utilizzazione del gas;
<b>RISCHIO:</b>	Fiamme ed esplosioni
Probabilità di accadimento:	2 - Poco probabile
Gravità del danno:	4 - Gravissimo
Entità:	8 - Medio
Strumento di supporto o note:	<i>Analisi e checklist</i>

### **MISURE SPECIFICHE DI SICUREZZA**

Di seguito, sono riportate le misure specifiche di sicurezza attuate in funzione dei rischi relativi all'impianto:

<b>Tipo</b>	<b>Descrizione misura</b>	<b>Rischio</b>
Misura di prevenzione	Le tubazioni di distribuzione sono ubicate in zone e posizioni protette	Fiamme ed esplosioni
Misura di prevenzione	Sulle componenti della rete di distribuzione non sono utilizzati lubrificanti e altri materiali incompatibili con il gas	Fiamme ed esplosioni
Misura di prevenzione	I contenitori e le condotte delle reti di distribuzione gas combustibili sono realizzati in conformità alle pertinenti norme tecniche	Scoppio di apparecchiature in pressione
Misura di prevenzione	I serbatoi fissi di g.p.l. rispettano le prescrizioni normative di prevenzione incendi	Scoppio di apparecchiature in pressione
Misura di prevenzione	Le bombole sono posizionate, trattenute adeguatamente, e movimentate in sicurezza	Scoppio di apparecchiature in pressione

**PROGRAMMA DI MIGLIORAMENTO**

L'art. 28, comma 2 lettera c, del D.Lgs. 81/08 impone al Datore di Lavoro di elaborare uno specifico programma contenente le misure ritenute opportune per garantire il miglioramento nel tempo dei livelli di sicurezza aziendale. Oltre alle misure di prevenzione riportate nel documento di valutazione dei Rischi (DVR) è stato elaborato il presente piano di miglioramento ottenuto a seguito di dettagliate analisi sia degli ambienti lavorativi, sia delle mansioni svolte dai lavoratori. Nella tabella riportata nella prossima pagina sono stati indicate tutte le misure previste (suddivise per raggruppamenti omogenei) con i relativi tempi di attuazione (determinati in funzione del miglioramento che ne consegue) ed i relativi costi presunti. La generazione di uno specifico scadenziario consentirà il controllo nel tempo del piano di miglioramento ed una sua rielaborazione ad intervalli regolari ed a seguito di ulteriori controlli periodici.

N.	1	2	3	4	4 plus	6	7	8
	Sede Scolastiche	Mansioni/ Postazioni	Pericoli che determinano rischi per la salute e sicurezza	Eventuali strumenti di supporto	Rischi	Misure di miglioramento da adottare	Incaricati realizzazione	Data attuazione
1	ROMA PADOVA TORINO	TUTTE	Altro- Misure di sicurezza (Organizzazione Servizio di Prevenzione Protezione)	D.Lgs. 81/08	<b>FORMAZIONE</b>	Effettuare formazione: <b>Primo soccorso - Gruppi B &amp; C</b> Aggiornare ogni 3 anni dalla data di erogazione - si consiglia a regime di formare almeno due addetti per ogni turno di lavoro per Piano	Dirigente Scolastico Prof.ssa ISABELLA PINTO	Entro 15 gg
2	ROMA PADOVA TORINO	TUTTE	Altro- Misure di sicurezza (Organizzazione Servizio di Prevenzione Protezione)	D.Lgs. 81/08	<b>FORMAZIONE</b>	Effettuare formazione: <b>Rappresentante dei Lavoratori per la Sicurezza</b> - R.L.S. Aggiornare ogni 1 anno dalla data di erogazione	Dirigente Scolastico Prof.ssa ISABELLA PINTO	Entro 15 gg
3	ROMA PADOVA TORINO	TUTTE	Altro- Misure di sicurezza (Organizzazione Servizio di Prevenzione Protezione)	D.Lgs. 81/08	<b>FORMAZIONE</b>	Effettuare formazione: <b>Antincendio Rischio Medio</b> Aggiornare ogni 3 anni dalla data di erogazione - si consiglia a regime di formare almeno due addetti per ogni turno di lavoro per Piano	Dirigente Scolastico Prof.ssa ISABELLA PINTO	Entro 15 gg
4	ROMA PADOVA TORINO	TUTTE	Altro- Misure di sicurezza	D.Lgs. 81/08	<b>FORMAZIONE</b>	Pianificare formazione ai neo-assunti e aggiornamenti: <b>Lavoratore Rischio Medio</b> Aggiornare ogni 5 anni dalla data di erogazione	Dirigente Scolastico Prof.ssa ISABELLA PINTO	Ad ogni assunzione e alle date di scadenza
5	ROMA PADOVA TORINO	TUTTE	Altro- Misure di sicurezza (Organizzazione Servizio di Prevenzione Protezione)	D.Lgs. 81/08	<b>FORMAZIONE</b>	Effettuare formazione: <b>Preposti</b> Aggiornare ogni 5 anni dalla data di erogazione	Dirigente Scolastico Prof.ssa ISABELLA PINTO	Entro 15 gg
6	ROMA PADOVA TORINO	TUTTE	Apprestamenti Emergenze ed Evacuazione	Cartellonistica	<b>Cartellonistica Evacuazione</b>	Verificare costantemente la corretta installazione della cartellonistica con le vie di esodo, emergenza ed evacuazione	ADDETTO/I EMERGENZE	Ogni giorno

	1	2	3	4	4 plus	6	7	8
N.	Sede Scolastiche	Mansioni/ Postazioni	Pericoli che determinano rischi per la salute e sicurezza	Eventuali strumenti di supporto	Rischi	Misure di miglioramento da adottare	Incaricati realizzazione	Data attuazione
7	ROMA PADOVA TORINO	TUTTE	Apprestamenti Emergenze ed Evacuazione	Illuminazione Emergenza	<b>Illuminazione Emergenza</b>	Verificare costantemente la corretta illuminazione di emergenza che consenta, in caso di assenza della tensione elettrica, la visibilità anche parziale delle vie di esodo e fuga	PREPOSTO DI SEDE	Ogni giorno
8	ROMA PADOVA TORINO	TUTTE	Apprestamenti Emergenze ed Evacuazione	Emergenza Primo Soccorso	<b>Gestione Emergenza</b>	Verificare costantemente la completezza e l'ideoneità della cassetta di primo soccorso (Gruppi B & C) delle dimensioni relative alla grandezza della Scuola	ADDETTO/I EMERGENZE	Ogni giorno
9	ROMA PADOVA TORINO	TUTTE	Altro- Misure di sicurezza	D.Lgs. 81/08	<b>Mancata Sorveglianza Sanitaria</b>	Pianificare la Sorveglianza Sanitaria e le relative visite mediche per il rilascio dell'idoneità alla mansione specifica di ogni lavoratore esposto a rischio, avendo cura di predisporre idonei accertamenti specifici	Dirigente Scolastico Prof.ssa ISABELLA PINTO	Ad ogni assunzione e alle date di scadenza
10	ROMA PADOVA TORINO	TUTTE	Altro- Misure di sicurezza (Impianti e Certificazioni)	D.Lgs. 81/08	<b>Certificazioni Impianti</b>	Verificare la presenza della dichiarazione di conformità degli impianti ed effettuare le manutenzioni previste dalla vigente normativa	Dirigente Scolastico Prof.ssa ISABELLA PINTO	Periodica
11	ROMA PADOVA TORINO	TUTTE	Altro- Misure di sicurezza (Manutenzione Impianti)	D.Lgs. 81/08	<b>Manutenzione Impianti</b>	Verificare costantemente la corretta manutenzione e stato di fatto degli impianti e laddove si riscontrano problemi oggettivi segnalare immediatamente agli Enti Preposti	Dirigente Scolastico Prof.ssa ISABELLA PINTO  PREPOSTO DI SEDE	Periodica
12	ROMA PADOVA TORINO	TUTTE	Altro- Misure di sicurezza (Dispositivi di Protezione)	D.Lgs. 81/08	<b>D.P.I. Alto</b>	Consegnare a tutti i lavoratori idonei dispositivi di protezione individuali atti a ridurre o eliminare i rischi residui : eventuale divisa o tuta di lavoro, scarpe antinfortunistiche, guanti della tipologia necessaria)	Dirigente Scolastico Prof.ssa ISABELLA PINTO	Periodica
13	ROMA PADOVA TORINO	TUTTE	Emergenze ed Evacuazione	Gestione Emergenza	<b>Emergenza ed Evacuazione</b>	Eseguire almeno una volta all'anno la prova di evacuazione con tutto il personale scolastico e non, avendo cura di redigere apposito verbale a conclusione della stessa e trasmetterlo al Servizio di Prevenzione e Protezione per consentire una puntuale verifica di eventuali criticità riscontrate.	PREPOSTO DI SEDE	Ogni giorno
14	ROMA PADOVA TORINO	TUTTE	Apprestamenti Emergenze ed Evacuazione	Gestione Emergenza	<b>Apprestamenti Emergenza ed Evacuazione</b>	Verificare costantemente lo svolgimento della corretta manutenzione periodica degli apprestamenti di emergenza antincendio : Estintori, Idranti, Naspi, Porte Taglia Fuoco, ecc...	PREPOSTO DI SEDE	Ogni 6 mesi

**CONSULENZE E SERVIZI INTEGRATI IN MATERIA DI IGIENE E SICUREZZA NELL'AMBIENTE E NEI LUOGHI DI LAVORO**

**TABELLA RIEPILOGATIVA MANSIONI - RISCHI**

MANSIONE	TIPO FONTE	FONTE	RISCHIO	PROBABILITA'	DANNO	ENTITA'
Addetto Attività del collaboratore scolastico	Valutazioni specifiche	Collaboratori Scolastici	Stress lavoro correlato	-	-	NON RILEVANTE
Addetto Didattica	Attrezzature	Videoterminale (Didattica)	Affaticamento visivo	1 - Improbabile	3 - Grave	3 - Basso
Addetto Didattica	Attrezzature	Lavagna elettronica (Didattica)	Elettrocuzione	1 - Improbabile	3 - Grave	3 - Basso
Addetto Didattica	Attrezzature	Stampante laser (Didattica)	Elettrocuzione	1 - Improbabile	3 - Grave	3 - Basso
Addetto Didattica	Attrezzature	Videoterminale (Didattica)	Elettrocuzione	1 - Improbabile	3 - Grave	3 - Basso
Addetto Didattica	Valutazioni specifiche	DOCENTI	Ergonomia	-	-	Rischio medio
Addetto Didattica	Attrezzature	Lavagna (Didattica)	Inalazione polveri	2 - Poco probabile	3 - Grave	6 - Medio
Addetto Didattica	Valutazioni specifiche	DOCENTI	Microclima	-	-	BASSO
Addetto Didattica	Valutazioni specifiche	Docenti	Stress lavoro correlato	-	-	NON RILEVANTE
Addetto Direttiva ed amministrativa	Attrezzature	Videoterminale (Direttiva ed amministrativa)	Affaticamento visivo	1 - Improbabile	3 - Grave	3 - Basso
Addetto Direttiva ed amministrativa	Attrezzature	Fotocopiatrice (Direttiva amministrativa)	Elettrocuzione	1 - Improbabile	3 - Grave	3 - Basso
Addetto Direttiva ed amministrativa	Attrezzature	Stampante laser (Direttiva amministrativa)	Elettrocuzione	1 - Improbabile	3 - Grave	3 - Basso
Addetto Direttiva ed amministrativa	Attrezzature	Videoterminale (Direttiva amministrativa)	Elettrocuzione	1 - Improbabile	3 - Grave	3 - Basso
Addetto Direttiva ed amministrativa	Valutazioni specifiche	IMPIEGATI	Ergonomia	-	-	Rischio medio
Addetto Lavaggio e pulizia attrezzi ed utensili	Valutazioni specifiche	CUOCHI	Ergonomia	-	-	Rischio medio
Addetto Lavaggio e pulizia attrezzi ed utensili	Valutazioni specifiche	CUOCHI	MMC - Movimentazione di bassi carichi ad alta frequenza	-	-	Rischio accettabile
Addetto Lavaggio e pulizia attrezzi ed utensili	Valutazioni specifiche	CUOCHI	Microclima	-	-	BASSO
Addetto Lavaggio e pulizia attrezzi ed utensili	Valutazioni specifiche	CUOCHI	Rischio chimico	-	-	Basso per la sicurezza e irrilevante per la salute
Addetto Lavaggio e pulizia attrezzi ed utensili	Fase	Lavaggio e pulizia attrezzi ed utensili	Scivolamenti	3 - Probabile	2 - Modesto	6 - Medio
Addetto Lavaggio e pulizia locali	Valutazioni specifiche	INSERVIENTI	Rischio chimico	-	-	Basso per la sicurezza e irrilevante per la salute
Addetto Lavaggio e pulizia locali	Fase	Lavaggio e pulizia locali	Scivolamenti	3 - Probabile	2 - Modesto	6 - Medio
Addetto Lavaggio e pulizia locali	Fase	Lavaggio e pulizia locali	Urti e compressioni	2 - Poco probabile	3 - Grave	6 - Medio
Addetto Manutenzione	Attrezzature	Scala	Caduta dall'alto	2 - Poco probabile	3 - Grave	6 - Medio
Addetto Manutenzione	Attrezzature	Scala	Caduta di materiale dall'alto	2 - Poco probabile	4 - Gravissimo	8 - Medio
Addetto Manutenzione	Valutazioni specifiche	MANUTENTORI	Ergonomia	-	-	Rischio medio
Addetto Manutenzione	Attrezzature	Cannello da saldatura o taglio	Fiamme ed esplosioni	2 - Poco probabile	4 - Gravissimo	8 - Medio



**CONSULENZE E SERVIZI INTEGRATI IN MATERIA DI IGIENE E SICUREZZA NELL'AMBIENTE E NEI LUOGHI DI LAVORO**

Addetto Manutenzione	Attrezzature	Cannello da saldatura o taglio	Inalazione gas e vapori	2 - Poco probabile	3 - Grave	6 - Medio
Addetto Manutenzione	Attrezzature	Trapano portatile	Inalazione polveri	2 - Poco probabile	3 - Grave	6 - Medio
Addetto Manutenzione	Valutazioni specifiche	MANUTENTORI	MMC - Sollevamento e trasporto	-	-	Rischio rilevante
Addetto Manutenzione	Attrezzature	Attrezzi per lavori manuali	Proiezione di schegge	2 - Poco probabile	3 - Grave	6 - Medio
Addetto Manutenzione	Attrezzature	Trapano portatile	Proiezione di schegge	2 - Poco probabile	3 - Grave	6 - Medio
Addetto Manutenzione	Valutazioni specifiche	MANUTENTORI	ROA incoerenti	-	-	ACCETTABILE
Addetto Manutenzione	Valutazioni specifiche	Addetto alla manutenzione del verde	Rumore	-	-	INACCETTABILE
Addetto Manutenzione	Attrezzature	Attrezzi per lavori manuali	Tagli	2 - Poco probabile	3 - Grave	6 - Medio
Addetto Manutenzione	Attrezzature	Trapano portatile	Tagli	2 - Poco probabile	3 - Grave	6 - Medio
Addetto Manutenzione	Attrezzature	Attrezzi per lavori manuali	Urti e compressioni	2 - Poco probabile	3 - Grave	6 - Medio
Addetto Manutenzione	Attrezzature	Cannello da saldatura o taglio	Ustioni	2 - Poco probabile	3 - Grave	6 - Medio
Addetto Manutenzione	Valutazioni specifiche	MANUTENTORI	Vibrazioni Mano-Braccio	-	-	BASSA
Addetto Mondatura, lavaggio, taglio cibi	Valutazioni specifiche	CUOCHI	Ergonomia	-	-	Rischio medio
Addetto Mondatura, lavaggio, taglio cibi	Fase	Mondatura, lavaggio, taglio cibi	Scivolamenti	3 - Probabile	2 - Modesto	6 - Medio
Addetto Mondatura, lavaggio, taglio cibi	Attrezzature	Coltello (Mondatura, lavaggio, taglio cibi)	Tagli	2 - Poco probabile	3 - Grave	6 - Medio
Addetto Preparazione bevande e piatti caldi	Attrezzature	Forno a microonde (Preparazione bevande e piatti caldi)	Elettrocuzione	1 - Improbabile	3 - Grave	3 - Basso
Addetto Preparazione bevande e piatti caldi	Attrezzature	Forno elettrico (Preparazione bevande e piatti caldi)	Elettrocuzione	1 - Improbabile	3 - Grave	3 - Basso
Addetto Preparazione bevande e piatti caldi	Valutazioni specifiche	CUOCHI	Ergonomia	-	-	Rischio medio
Addetto Preparazione bevande e piatti caldi	Valutazioni specifiche	CUOCHI	Microclima	-	-	BASSO
Addetto Preparazione bevande e piatti caldi	Fase	Preparazione bevande e piatti caldi	Scivolamenti	3 - Probabile	2 - Modesto	6 - Medio
Addetto Preparazione bevande e piatti caldi	Attrezzature	Affettatrice (Preparazione bevande e piatti caldi)	Tagli	2 - Poco probabile	3 - Grave	6 - Medio
Addetto Preparazione bevande e piatti caldi	Attrezzature	Coltello (Preparazione bevande e piatti caldi)	Tagli	2 - Poco probabile	3 - Grave	6 - Medio
Addetto Preparazione bevande e piatti caldi	Attrezzature	Frullatore (Preparazione bevande e piatti caldi)	Tagli	2 - Poco probabile	3 - Grave	6 - Medio
Addetto Preparazione bevande e piatti caldi	Attrezzature	Forno elettrico (Preparazione bevande e piatti caldi)	Ustioni	2 - Poco probabile	3 - Grave	6 - Medio
Addetto Preparazione bevande e piatti caldi	Attrezzature	Forno per cucina (Preparazione bevande e piatti caldi)	Ustioni	2 - Poco probabile	3 - Grave	6 - Medio

**CONSULENZE E SERVIZI INTEGRATI IN MATERIA DI IGIENE E SICUREZZA NELL'AMBIENTE E NEI LUOGHI DI LAVORO**

Addetto Preparazione bevande e piatti freddi	Valutazioni specifiche	CUOCHI	Ergonomia	-	-	Rischio medio
Addetto Preparazione bevande e piatti freddi	Valutazioni specifiche	CUOCHI	Microclima	-	-	BASSO
Addetto Preparazione bevande e piatti freddi	Attrezzature	Affettatrice (Preparazione bevande e piatti freddi)	Tagli	2 - Poco probabile	3 - Grave	6 - Medio
Addetto Preparazione bevande e piatti freddi	Attrezzature	Coltello (Preparazione bevande e piatti freddi)	Tagli	2 - Poco probabile	3 - Grave	6 - Medio
Addetto Preparazione bevande e piatti freddi	Attrezzature	Frullatore (Preparazione bevande e piatti freddi)	Tagli	2 - Poco probabile	3 - Grave	6 - Medio
Addetto Pulizia e disinfezione dei locali	Attrezzature	Scala (Pulizia e disinfezione dei locali)	Caduta dall'alto	2 - Poco probabile	3 - Grave	6 - Medio
Addetto Pulizia e disinfezione dei locali	Attrezzature	Scala (Pulizia e disinfezione dei locali)	Caduta di materiale dall'alto	2 - Poco probabile	4 - Gravissimo	8 - Medio
Addetto Pulizia e disinfezione dei locali	Valutazioni specifiche	INSERVIENTI	Ergonomia	-	-	Rischio medio
Addetto Pulizia e disinfezione dei locali	Valutazioni specifiche	INSERVIENTI	MMC - Sollevamento e trasporto	-	-	Rischio rilevante
Addetto Pulizia e disinfezione dei locali	Valutazioni specifiche	INSERVIENTI	Rischio chimico	-	-	Basso per la sicurezza e irrilevante per la salute
Addetto Ricezione e stoccaggio merci	Attrezzature	Scala (Ricezione e stoccaggio merci)	Caduta dall'alto	2 - Poco probabile	3 - Grave	6 - Medio
Addetto Ricezione e stoccaggio merci	Fase	Ricezione e stoccaggio merci	Inciampo, cadute in piano	3 - Probabile	3 - Grave	9 - Medio
Addetto Ricezione e stoccaggio merci	Valutazioni specifiche	CUOCHI	MMC - Sollevamento e trasporto	-	-	Rischio rilevante
Addetto Ricezione e stoccaggio merci	Valutazioni specifiche	CUOCHI	Rumore	-	-	TRASCURABILE
Addetto Ricezione e stoccaggio merci	Fase	Ricezione e stoccaggio merci	Scivolamenti	3 - Probabile	2 - Modesto	6 - Medio

## CONCLUSIONI

Consegna, presa visione ed accettazione dei contenuti del Documento di Valutazione dei Rischi - D.V.R.

### ATTESTAZIONE DELLA DATA DI ELABORAZIONE 08.10.2018

Ai sensi dell'art. 28 comma 2 del D.Lgs. 81/2008 s.m.i., il datore di lavoro Prof.ssa ISABELLA PINTO attesta che la presente relazione è stata redatta nella data riportata in calce su ogni singola pagina. La veridicità di quanto su esposto è sottoscritta, a prova della data, dal Responsabile del Servizio di Prevenzione e Protezione, dal Rappresentante dei Lavoratori per la Sicurezza e dal Medico Competente (nel solo caso in cui sia stato nominato). Nel caso in cui il datore di lavoro non possa provare l'attestazione della data di elaborazione del presente documento, per la mancanza di una delle firme richieste, potrà procedere alla certificazione della stessa attraverso l'utilizzo di uno dei metodi di "autoprestazione" riportati in fondo alla pagina.

### DICHIARAZIONE DI COLLABORAZIONE ART. 29 D.LGS. 81/2008

Il Medico Competente dichiara di avere collaborato alla valutazione dei rischi lavorativi ed alla stesura della presente relazione. Il R.S.P.P. Responsabile del Servizio di Prevenzione e Protezione dichiara di avere collaborato alla valutazione dei rischi lavorativi ed alla stesura della presente relazione. Il R.L.S. Rappresentante dei Lavoratori per la Sicurezza dichiara di essere stato consultato in ordine alla valutazione de rischi e di avere disponibilità della presente relazione.

FIGURE	NOMINATIVO	FIRMA
Datore di Lavoro	Dirigente Scolastico Prof.ssa ISABELLA PINTO	
Medico Competente		
R.L.S.	Prof.ssa ANTONIOZZI RITA	
R.S.P.P.	Dott. PIETRO D'ACHILLE	

**1. Procedura di apposizione della data certa presso gli uffici postali, seguendo la procedura di seguito indicata e utilizzando gli appositi spazi riportati sulla prima pagina del presente documento.**

**- Procedura per apporre la data certa presso l'ufficio postale -**

Per apporre la data certa è sufficiente recarsi presso un ufficio postale e richiedere "il servizio di data certa":

"certificazione dell'esistenza di un documento in una determinata data", servizio disciplinato dalla disposizione di servizio n. 93 del 6 settembre 2007.

Questa la procedura:

- apporre l'indicazione del numero delle pagine, preceduta dalla dizione "documento unico";
- apporre la dicitura: "si richiede l'apposizione del timbro postale per la data certa", seguito da data e firma;
- affrancare con francobolli (applicati sul primo foglio) e richiedere infine all'ufficio postale l'apposizione del timbro che annulli l'affrancatura.

In questo modo si ottiene la certezza dell'esistenza "di quel documento a quella data".

In pratica è come richiedere una spedizione senza però far effettivamente viaggiare il documento, che infatti viene immediatamente restituito al mittente dall'ufficio postale.

**2. Procedura con utilizzo di Posta Elettronica Certificata (PEC)**

La procedura è disciplinata dal DPR 11/02/2005 n. 68 (Regolamento recante disposizioni per l'utilizzo della posta elettronica certificata (PEC), a norma dell'articolo 27 della Legge 16 gennaio 2003 n. 3) e prevede l'invio della presente relazione, in formato pdf, attraverso un indirizzo di posta elettronica certificata (PEC), ad un altro indirizzo di posta elettronica certificata (PEC). Tale condizione risulta essere soddisfatta anche, inviando il documento, sempre in formato pdf, a se stessi allo stesso indirizzo mail PEC. La certificazione della data del presente documento è dichiarata dalla data e dall'ora di trasmissione e di ricezione del documento informatico trasmesso mediante PEC. Tale condizione è opponibile a terzi perchè è realizzata conformemente a quanto indicato nel decreto e nelle regole tecniche stabilite con decreto del Ministero per l'Innovazione e le Tecnologie del 2 novembre 2005.

**3. Procedura con spedizione del documento**

Tale procedura prevede l'utilizzo del metodo tradizionale, ormai arcaico, ma praticabile ai sensi dell'art. 2074 C.C., basato sulla spedizione a mezzo raccomandata, allo stesso mittente, del documento di valutazione dei rischi, con apposizione del timbro postale sul primo foglio. Procedura complicata per il presente documento, perchè non può essere utilizzata una busta di spedizione, per via dell'obbligo di timbratura, da parte di Poste Italiane, sul primo foglio della relazione.

**4. Procedura con altri strumenti di certificazione**

Altri sistemi di certificazione della data di elaborazione del presente documento possono essere ottenuti:

- con l'apposizione di autentica, il deposito del documento o la vidimazione di un verbale, in conformità alla legge notarile;
- la formazione di un atto pubblico;
- la registrazione o la produzione del documento a norma di legge presso un ufficio pubblico;
- apposizione della marca temporale, che consente di datare in modo certo e opponibile a terzi direttamente il presente file, con utilizzo del digital time stamp (DTS), ai sensi e per gli effetti dell'art. 8, comma 1 e art. 22, comma 1, lettera g) del DPR 28 dicembre 2000 n. 445.

### Il Tecnico

Tecnico della Prevenzione nell'Ambiente  
e nei Luoghi di Lavoro

**Dott. PIETRO D'ACHILLE**

Know How Certification

**KHC**

N° Rep. CTS754

Dott. Pietro D'Achille  
CONSULENTE TECNICO PER  
LA SICUREZZA SUL LAVORO